AÑO SEPTIMO — Núm. 2.439 — Dirección, Redacción y Administración: AVENIDA DE MAYO 769 — (Porte pago) — Buenos Aires domingo 10 de diciembre de 1922

Todas las cartas destinadas a la Redacción deben ser dirigidas al director

El diario no puede responsabilizarse por los manuscritos que se le envíen, ruega a los autores guarden copia de ellos.

Dirección Telegráfica: EPOCA, Buenos Aires.

Teléfonos: U. T. Administración 7370, Avenida; Administrador, 7372 íd.; Director, 7375 íd. Redacción, 7372 íd.; Publicidad, 7371 íd.; Expedición, 7374 íd.; con 20 aparatos internos.
Cooperativa: 3927, Central.

La Epoca

PRECIOS DE SUSCRIPCION

CAPITAL
$ m/n. Por mes 2.50. $ m/n. Trimestre 7.50. $ m/n. Semestre 15. $ m/n. Año 28

INTERIOR
$ m/n. Trimestre 7.50. $ m/n. Semestre 15. $ m/n. Año 28

EXTERIOR
$ oro Por mes 2.50. $ oro Trimestre 7.50. $ oro Semestre 15. $ oro Año 28

Número del día, 0.08. — Número atrasado (dentro de los 30 días), 0.20.

UNICA EDICION

10 DE DICIEMBRE DE 1922

El episodio de San Juan

Comenta editorialmente "La Prensa" la dimisión colectivamente presentada por los jueces sanjuaninos, y su comento transciende a incomprensión de los móviles que inspiran las renuncias y de la grave trascendencia social de ese descuajamiento del poder judicial de una provincia trastornada todavía por las repercusiones de la tragedia reciente. Encuentra el antes difundido matutino palabras ásperas y juicios duros para apreciar la conducta de los jueces dimitentes; dureza de juicio y aspereza de palabras que le faltaron, totalmente, cuando le eran necesarios para condenar el execrable atentado que puso fin a la vida del digno gobernador Jones.

Sólo percibe "La Prensa" en la cuestión su aspecto legal, sin distinguir otras relaciones que emanan de la violencia ejercida por el cuitado decreto del ministro del Interior. Ya hemos demostrado, por añadidura, que la faz legal del asunto también ha sido mal encarada por "La Prensa", pues los magistrados renunciantes, en defensa de su decoro y del respeto de su investidura eran jueces perfectamente nombrados según la Constitución provincial, ya que su designación, hecha en el concepto del artículo 115 de la misma, estaba subordinada a una aprobación o desaprobación legislativa futura que, en ningún caso podía menoscabar la legitimidad de su ministerio.

Pero hay algo más grave en el asunto que el desconocimiento de la legal situación de los miembros del poder judicial nombrados por la intervención. Hoy algo más que la descalificación arbitraria de esos funcionarios para intervenir en el proceso electoral en cumplimiento del cometido que les confía la ley. La gravedad del asunto reside en la deletérea influencia social de esa remoción de jueces tan indisolublemente ligada a los acaecimientos políticos de la provincia. Pues aun cuando esa no haya sido la intención del decreto, su consecuencia es la misma. Desplazados los magistrados que entendían en la causa del atentado de El Pocito, insinúase a la conciencia popular una perspectiva de impunidad para el crimen, que sus autores y cómplices mismos no dejarán de esperar.

Así se falsean los conceptos éticos del pueblo, influyéndolo en la creencia de que toda acción delictuosa, por repugnante que ella sea, está supeditada en su juzgamiento a los cambios políticos, y que basta una elección favorable para que los preceptos de la ley penal resulten burlados por quienes debían caer bajo sus más severas sanciones.

No hay porque exagerar las consecuencias de semejante conclusión, difundidas, sobre todo, en una sociedad como la de San Juan, donde la agitación de las pasiones ha producido una reversión tan honda como extensa de esos conceptos éticos que son fundamentales a la conservación del equilibrio jurídico de la colectividad.

No alcanza "La Prensa" a distinguir esas deplorables relaciones de una medida precipitada y solo se atreve a recalcar la parcialidad política de los jueces renunciantes, justificando con ello la desconfianza inspirada al Ejecutivo de la Nación. ¿Pero cuál es el dato que basta a "La Prensa" para identificar esa solidaridad política entre los jueces y los miembros de la intervención? La renuncia de aquéllos, consecuente de la de éstos. Es que no hay tal relación de consecuencia. El interventor y sus secretarios dimiten por que creen tener motivos para ello; los magistrados renuncian por que se sienten heridos en su decoro de administradores de la justicia y vulnerados los prestigios de su investidura. Esos actos han sido simultáneos, y no sucesivos, porque fluyen del mismo hecho; la resolución del ministro del Interior.

Estas cosas no se alcanzan a "La Prensa" por razones de epidermis. Para el basto paquidermo periodístico la sensibilidad no existe y la delicadeza es cosa desdeñable. Por no tener una ni otra tampoco la admite fuera de sí mismo. De ahí que la conducta digna y altiva de la magistratura sanjuanina solo le merezca juicios que debió formular a su tiempo para condenar un crimen que —¡plegue al cielo que así no sea! — parece colocado en trance de quedar impune.

La impertinente monserga

El concepto de la Unión Cívica Radical sobre la ingerencia de los empleados públicos en la acción política es claro y concluyente, a partir de sus primeras protestas contra las subversiones del "régimen".

Condenó siempre el fraude y la violencia, que eran procedimientos normales y obligados de esas épocas, pero nunca entendió convertir el servidor del Estado, desde el punto de vista cívico, en un paria, sometido al ostracismo en su propio pueblo.

Y si el decreto de 23 de marzo de 1912 extremó la severidad prohibitiva sancionada por la nueva ley, excediéndose evidentemente en las facultades reglamentarias del Poder Ejecutivo, la opinión ciudadana no hizo reparos contra él porque percibió el propósito que lo dictaba, en atención a las prácticas abominables que se trataba de suprimir y al cual había respondido la flamante reforma.

Pero introducido y garantizado el voto secreto, la prohibición resultaba excesiva e innocua, desde que el elector había conquistado el derecho de imponer su voluntad en el comicio, anulando la acción coercitiva del empleado público por abuso de su cargo.

De ahí que la ley se baste y se sobre con sus disposiciones para tener efecto positivo en los casos que puedan escapar a esa garantía, siempre que a sus previsiones se acompañe el celo popular, directamente interesado en la pureza del sufragio.

El resto es obra de la educación cívica, de la cultura del medio y del respeto a las instituciones que debe referirse por igual a gobernantes y a gobernados, como que esas virtudes permiten a los primeros externar libremente su opinión y sus preferencias sin presiones ilícitas sobre el cuerpo de empleados, y a los segundos, distinguir la propaganda o el auspicio de aquéllos en favor de un candidato o una aspiración de las coerciones despóticas o de las seducciones denigrantes.

Tal fué el concepto de la Unión Cívica Radical contra las intromisiones de los funcionarios en la actividad de los partidos, y es hora de puntualizar su alcance y establecer las diferencias necesarias: el decreto de 1912 no puede salvar los límites de la ley en perjuicio de la libertad.

Respecto a la ley misma, su alcance es preciso y concreto: prohibe la presión del empleado sobre el subalterno en el lugar de sus funciones o con motivo del ejercicio de las mismas; es éso y nada más.

Terminemos, pues, con la monserga impertinente.

La doctrina sensata

Se vuelve otra vez a la teoría de las intervenciones reglamentadas.

"La Prensa" resucita el tema con grave despliegue de alarma por la subsistencia de un régimen que se le antoja atentatorio.

La cuestión, de puro vieja, ha dejado de interesar, ni siquiera como pretexto de oposición más o menos eficiente.

Porque no puede haber nunca una ley que prevea de anteamno todos los casos susceptibles de ocurrir en una provincia, para someterlos al aro de las respectivas prescripciones.

El mensaje de Sarmiento, que vetaba la reglamentación sancionada por el Congreso de su época, dijo al respecto la palabra definitiva, y la fuerza de sus argumentos, tan nutridos de realidad viva, permanece inconmovible a través del tiempo.

Cada intervención es un caso particular, que debe ser tratado con arreglo a las propias circunstancias y a las modalidades complejas del ambiente en que se produce.

Y tanto es así que, en repetidas ocasiones, resulta inadecuada o deficiente la misma ley especial dictada en ocasión del hecho a que se refiere, y sus omisiones han de ser suplidas por decretos aclaratorios o ampliatorios del Poder Ejecutivo, o por medidas locales inmediatas del Agente Federal.

He aquí un asunto sobre el cual no existen ya dos opiniones sensatas.

Servicio telegráfico especial para LA EPOCA

(De la United Press, Agencia Havas y nuestros corresponsales)

La conferencia de los jefes de gobierno de las potencias aliadas

EL PROBLEMA DEL DESARME EN LA AMERICA DEL SUR

Ha sido sofocado el movimiento revolucionario búlgaro

Mustafá Kemal se retirará de la política

La conferencia de Londres

LONDRES, diciembre 10 (A. Havas). — El rey Jorge V recibió esta mañana en el palacio de Buckingham a los señores Poincaré, Mussolini y Theunis, primeros ministros de Francia, Italia y Bélgica respectivamente.

Las conversaciones entre los primeros ministros aliados continuarán a las tres de la tarde en el Downing Street y el jefe del gabinte británico, Mr. Bonar Law, informará a la conferencia sobre la nota del gobierno alemán, remitida anoche al Ministerio de Relaciones Exteriores por el perito financiero alemán, señor Bergmann.

El ministro de Guerra británico lord Edward Derby, ofrecerá esta noche una cena en honor de los ministros aliados. Se considera probable que las deliberaciones no se proseguirán hasta el martes próximo.

LONDRES, diciembre 10 (Agencia Havas). — "The Observer" publica un artículo sobre las reparaciones en el que dice que en el límite de tiempo estipulado Alemania deberá pagar las sumas ya fijadas o de lo contrario será necesario que sufra los efectos de la iniciativa francesa para compelirla al pago, iniciativa a la cual, dice "The Observer" no nos opondremos. Si debiéramos desesperar de las conversaciones de los primeros ministros, agrega el diario, habría que renunciar al optimismo del porvenir inmediato de Europa.

La rebelión búlgara

PARIS, diciembre 10 (Especial). —Comunican de Sofía que las tropas del gobierno dominan completamente la situación. En la región de Kustendil los rebeldes son activamente perseguidos. Se han hecho numerosos prisioneros.

Propósitos de Mustafá Kemal

NUEVA YORK, diciembre 10 (U. Press). — El corresponsal del "New York Herald" en Constantinopla informa que ha sabido de fuente autorizada que Mustafá Kemal Bajá piensa retirarse de la vida política tan pronto como quede establecido el nuevo estado turco sobre una base sólida. Se entiende, sin embargo, que antes de retirarse piensa organizar un Partido del Pueblo, al que encargará de la tarea de llevar a cabo su política nacionalista.

NUEVA YORK, diciembre 10. (Especial). — Informan de Angora que el rumor según el cual Mustafá Kemal piensa retirarse de la política, ha causado allí gran sensación. Kemal Bajá goza de una enorme popularidad. Es un verdadero ídolo para todos los turcos. Es probable que si tal rumor llegara a confirmarse, el pueblo en masa pediría al célebre "leader" que continuara ocupándose de los asuntos del Estado.

El ex presidente Montes

SANTIAGO DE CHILE, diciembre 10 (A. Havas). — El ex presidente de Bolivia, señor Montes, llegó a Arica donde esperará el pronunciamiento del gobierno de Bolivia para poder entrar al territorio boliviano.

La cuestión del desarme en Sud América

PARIS, diciembre 10 (A. Havas). Los despachos de Río de Janeiro dados a la prensa por la Agencia Havas, en los que se describen las negociaciones entre el Brasil, Chile y la Argentina para la reunión de la conferencia panamericana, han despertado un interés notable en varios diarios.

Uno de ellos "Le Temps", que considera la nota comunicada a la prensa como oficiosa, hace un importante análisis de la situación, el que termina en la siguiente forma: "En definitiva la América del Sud, desea ponerse de acuerdo para aportar su punto de vista particular y demuestra no estar dispuesta a aceptar pura y simplemente las conclusiones de las conferencias de Wáshington para la reducción de armamentos, celebradas en los años 1921 y 1922".

SANTIAGO DE CHILE, diciembre 10 (A. Havas). — En su edición de hoy "El Mercurio" insiste en afirmar que ha existido una comunicación verbal del Encargado de Negocios argentino al canciller sobre la respuesta argentina a la pro-

(Continúa en la 3a. pág., 1a. col.)

Saludos y homenajes al Dr. Yrigoyen

F. Lenanch tiene el honor de expresar al doctor Hipólito Rrigoyen su admiración y adhesión al terminar su elogioso gobierno, quedando profundamente agradecido por las bondades dispensadas a él y familia. —Octubre 15 de 1922.

BUENOS AIRES, octubre 19. — Doctor Hipólito Lrigoyen. — P. Leopoldo Sanguino tiene el alto honor de saludar en su retiro, al ciudadano eminente y eximio estadista que supo conducir a la Nación Argentina, a la posición destacada y gloriosa que hoy ocupa en el concierto de las naciones cilizadas.

SALTA, octubre 12. — Doctor Hipólito Yrigoyen. — De mi consideración: Al terminar su período presidencial, es el momento de juzgar el desempeño del cargo que deja y como amigo político, no trepido en aplaudir su conducta, recordando, que entre muchos actos, el haber podido dominar por medios pacíficos las huelgas que se desarrollaron en los primeros años de su gobierno, comprometiendo seriamente al país; su conducta durante la guerra europea, que supo mantener con altura el honor de la Nación y ratificar los principios más elevados de igualdad y libertad, son bastantes para juzgarlo con respeto y la Nación lo recordará agradecida.

Como salteño, las obras del ferrocarril puestas en acción en ésta, por su sola voluntad, que servirán para levantar esta provincia del abandono en que la dejaron, tenemos que estar gratos y me complazco en reconocerlo. Salúdalo atte. — Darío Arias.

BUENOS AIRES, octubre 25. — Doctor Hipólito Yrigoyen. Capital Federal. — Excelentísimo doctor: Habiendo ya pasado el enorme entusiasmo de los últimos días, vengo a agradecer a V. E. como alemán, por lo que hizo Vd. de bien para mi país natal y como argentino adoptivo, por su noble política tanto exterior como interior. Mi agradecimiento y admiración para V. E. y su obra son tan sinceros y grandes que me faltan las palabras para expresarme como quisiera. Ruego a V. E. contar conmigo para siempre; el partido del doctor Hipólito Yrigoyen toda la vida será el mío.

Con el deseo que Dios guarde a V. E. en plena salud muchos años, saludo a V. E. con mi mayor respeto, su muy atto. y S. S. — F. Tiedemann.

BUENOS AIRES, octubre 13. — Querido doctor: Vaya mi homenaje y un saludo de mi hogar por su preciosa salud. Y con esto, renovada mi fe profunda y mi incondicional adhesión para Vd. en las horas que yo viva. Con gratitud y respeto. — Enrique Agesta.

BUENOS AIRES, agosto 19. — Doctor Hipólito Yrigoyen. Capital.— Señor: La unanimidad de los buenos argentinos reconocen todos vuestros actos de gobierno durante los seis años que habéis desempeñado la presidencia de la Nación, cuya actuación perdurará eternamente como un orgullo y un timbre de honor para nuestra grande y querida patria.

Todos vuestros actos los habéis encarado dentro del más acendrado patriotismo con tal competencia y acierto, que habéis causado la admiración del mundo entero, y malgrado la ingratitud de la "gran prensa", de los despechados y lo que es casi de lamentar que unos pocos de la familia radical no os hayan sabido interpretar, cosa que lejos de restaros méritos, eso mismo os eleva a mucha mayor altura.

Citar algún acto trascendental de vuestro gobierno es restar mérito a los demás de por sí innumerables, basta decir que, sea en los de orden interno, como en los relacionados con las naciones sudamericanas, europeas y por fin mundiales, vuestros actos han sido y son de tal trascendencia que obligarán el estudio meditado de todos los hombres de estado del mundo, hasta convenir con vos, señor, si quieren establecer una paz duradera y de verdad.

Y es por ello que como argentino, orgulloso de su presidente, quiero hacer llegar a vos desde lo más profundo de mi corazón mis más sinceras y francas felicitaciones y la expresión de mi grande admiración por vuestra bendita y magna obra, en la seguridad que la interpretéis tal cual va expresada y despojada de todo interés personal.

Si algún día pudiera llegar a vuestra casa a confirmaros verbalmente lo que en estas mal trazadas líneas os expreso, creed señor que habré alcanzado una de las satisfacciones mayores de mi vida.

Al formular votos fervientes para que Dios os conserve en muy buena salud para bien de la patria, aceptad un gran saludo de vuestro humilde servidor. — M. L. Descalzo.

CAHI PUENTE, octubre 12. — Doctor Hipólito Yrigoyen. Buenos Aires. — De mi respeto y particular estima. — En la fecha en que Vd. da término al mandato que le confió el plebiscito del pueblo argentino, me es grato saludar al que supo ser ilustre y sabio mandatario de su patria, y trasmitirle mi gratitud por la cordial acogida que me dispensó cuando tuve el honor de ser recibido en audiencia por Vd. en la Casa Rosada.

Aprovecho esta oportunidad para repetirme de Vd. obsecuente admirador y amigo. — Martín R. Báez.

SAN AGUSTIN, octubre 17. — Excelentísimo doctor Hipólito Yrigoyen. Buenos Aires. — Excmo. señor: Dios ha querido para nuestra patria la paz y el engrandecimiento de ella en todo orden. Al haber dado salud al eminente argentino que tan digna y honrosamente dirigió los destinos de ésta durante su período gubernativo, dejando marcado el inequívoco sendero para su futuro porvenir. Seguro que el ilustre compatriota que también constitucionalmente llega al gobierno para regirla por un nuevo período, será la fiel expresión de su digno abolengo. Hónrome en felicitarle haciendo votos por su felicidad y quedando de usted servidor atento y S. S. — Augusto Leite.

SAN FERNANDO, octubre 28 — Dr. Hipólito Yrigoyen — Buenos Aires — Señor: A pesar de haber buscado la oportunidad no he tenido el honor y el placer de ser presentado a usted, jefe del partido a que pertenezco y hombre que ha merecido mi admiración por su patriotismo y su cordura.

En este momento, en que ya no habría motivo para que pudiera ser interpretado como guiado por algún interés, me permito hacerle presente mi saludo y ofrecerle mi amistad, con la cual ha contado usted siempre, aunque ignorar que este modesto amigo lo fuera de usted y con toda verdad.

Esperando se sirva aceptarla, cuente usted con la obsecuencia de su S. S.—Dr. Juan A. Alsina.

ESQUINA (Corrientes), octubre 14 —Dr. Hipólito Yrigoyen — Buenos Aires — Sobresaliente patriota argentino: Impulsado por sentimiento de conciudadano, me permito saludar al abnegado luchador desde el llano y en las alturas, que deja hoy, con el deber cumplido de mandatario, al orgullo patrio y abanderado del gran partido Radical.

Su admirador —Luis A. Ramaña.

CORDOBA, octubre 20 — Dr. Hipólito Yrigoyen — Buenos Aires — Tengo el honor de dirigirme al eminente repúblico comunicándole que el Comité de la Capital que presido en su sesión de fecha 11 del corriente se puso de pie como un homenaje sencillo pero sentido del radicalismo de Córdoba ante el ciudadano que ha sabido interpretar en todas las horas de su histórico gobierno y de su vida, el verbo libertario de la Unión Cívica Radical.

Interpretando asimismo el pensamiento del radicalismo de esta provincia, esperamos que su personalidad ha de influir poderosamente para que la reparación tan anhelada devuelva bien pronto la tranquilidad institucional a que se aspira con toda justicia.

Saluda a usted con su mayor respeto y consideración.—D. M. Acevedo, presidente; José Mogliengbio, secretario.

LA PLATA, octubre 14 — Dr. Hipólito Yrigoyen — Buenos Aires — En mi carácter de organizador y secretario general de la Liga General de la Juventud Radical de la Provincia de Buenos Aires, tengo el alto honor de comunicar al ilustre jefe y ex presidente de la Nación Argentina, que ha sido designado presidente honorario de esta liga, distinción modesta para el que ha recibido tantos honores de sus conciudadanos y extranjeros, pero que es para nosotros una honrosísima prueba de respeto y orgullo indeleble, porque su sólo nombre es prenda de austeridad y firmeza para la juventud argentina.

Saluda a usted con la mayor consideración y respeto.—Arturo Pedemonte, secretario general.

BUENOS AIRES, octubre 31 — Florentino Romero saluda con todo respeto al ex presidente de la República, doctor Hipólito Yrigoyen, y le comunica que cada día que pasa el pueblo recuerda con cariño su histórica presidencia y su magistral obra de gobierno imitada por ningún presidente argentino. Su obra la interpretarán las nuevas generaciones, cuando desaparezca el interés personal que siempre hace claudicar a los hombres sin carácter. Bien, doctor. Los hombres como yo fuimos sus admiradores antes, lo seremos hoy como ayer y siempre, y estaremos a sus órdenes como buen soldado de la causa. Mi más grande deseo, doctor, sería hablar con usted, siendo para mi el orgullo más solemne de mi vida.

BUENOS AIRES, octubre 12 — Dr. Hipólito Yrigoyen: Acepto usted este sincero y humilde homenaje de su subalterno, hoy su amigo sumiso. Disculpe usted la invocación de amistad, y si con exactitud no me explico, he permanecido en silencio desde 1916, haciendo mi profesión de fe, inspirado en el blasón de nuestra raza, con la única recompensa de tener la satisfacción del deber cumplido, con un solo ideal y que merezca vuestra consideración. Me ha sido imposible apersonarme a usted para tener el honor de saludarlo y haberle estrechado la mano al gran varón argentino ilustre, que tan dignamente ha regido los destinos del pueblo y la grandeza de la patria y ha intensificado la amistad universal con verdadero patriotismo y ha dejado la senda sólo por cumplir su sagrado e includible deber. Yo inspirado en la disciplina seguiré en mi silencio como sumiso, en los años que me quedan.

Dios guarde su personalidad. — Francisco Bazán.

CORRIENTES, octubre 30 — Doctor Hipólito Yrigoyen — Buenos Aires) — Un soldado que está hoy más que nunca a sus órdenes para lo que guste, es quien tiene el alto honor y mayor satisfacción de dirigirle al gran argentino estas líneas.

El coronel don Felipe S. Alfonso conoce de cerca este soldado, que no tiene más que un solo norte: el doctor Yrigoyen, y una sola fe que es la Unión Cívica Radical, con su gran jefe a la cabeza, que supo hacer honor y gloria al país en los momentos más nebulosos y tumultuosos del Cosmos.

En Corrientes, doctor, existen muchos y buenos radicales; pero nos falta una guía para que desaparezcan para siempre las disidencias y podamos así sepultar eternamente el vergonzoso y tóxico virus que segregan los fantoches que desgraciadamente rigen la pobre nave correntina; una mirada, pues, doctor, hacia esta tierra de San Martín y Cabral, para que podamos en un amanecer no lejano saludar al sol naciente, a la libertad de Corrientes y a Yrigoyen, corazón, nervio y músculo del organismo radical.

Salúdalo muy respetuosamente. — Mario A. Iglesia.

CAPITAL FEDERAL, octubre 13. —Mi distinguido doctor y amigo: Tengo el agrado de hacerle llegar mi más efusivo y cariñoso saludo en ocasión del término de las altas funciones de gobierno para las que fué consagrado por el más grande de los plebiscitos populares.

Si como ciudadano siéntome halagado por su histórica presidencia, como soldado de las filas radicales no puedo menos de hacerle llegar hasta el llano a donde ha bajado para confundirse nuevamente con el pueblo, mi profunda admiración, pues en el difícil período de gobierno en que le tocó actuar al frente de los destinos del país, ha sabido usted consagrar su presagio de gobierno ejemplar haciendo obra digna de las gloriosas tradiciones de nuestro partido.

Mis dolencias no me permitieron el placer de estrecharle ayer la mano, en la trasmisión del mando, por eso confío a estas líneas todo el afecto y la invariable consecuencia de su siempre amigo y S. S. — Oreste Arbó y Blanco.

SANTIAGO DEL ESTERO, octubre 15. — Doctor Hipólito Yrigoyen. Buenos Aires. — Señor ex presidente: De vuelta a su respetable hogar después de servir a nuestro país en el más alto cargo que tiene para sus buenos hijos, acepte señor mis saludos y felicitaciones, que le envía un ciudadano que nada debe a su gobierno que sea un benefício particular.

Su política exterior sostenida con inquebrantable fortaleza, que queda consagrada como doctrina argentina, la difusión de la escuela primaria hasta los más lejanos puntos de nuestro país, son progresos que harán de su gobierno, verdaderamente un gobierno histórico. Me siento orgulloso por ello como argentino. Acepte mis sinceras felicitaciones por estos dos hechos.

El gobernador Cáceres estuvo a punto de vender a vil precio 1.700.000 hectáreas de tierra en nuestra provincia, y a no haber sido su oportuna intervención, nos habría despojado de esas tierras. Como santiagueño le quedo eternamente agradecido, pues sólo por Vd. no se consumó semejante despojo.

Deseo señor, que la vida del hogar que hará otra vez, le sea tranquila, y que goce contemplando en la plenitud de su salud, los progresos de nuestra Nación Argentina.

Soy de Vd. muy atento servidor.— Leocadio Avendaño.

BUENOS AIRES, octubre 24. — Doctor Hipólito Yrigoyen. Presente. —De mi mayor consideración: En estos momentos en que el sentimiento popular se manifiesta a su respecto en múltiples formas, tendientes todas a exteriorizar un merecido homenaje de admiración y gratitud, séame permitido llevar mi modesta voz a ese concepto laudatorio, expresándola en estas líneas, no por el prurito de singularizarme, sino porque anhelo que el concepto escrito dé mayor estabilidad a mis palabras, surgidas de la mente, pero dictadas por el corazón.

He sido un constante admirador de la energía, la altitud de miras y la clarividencia desplegadas por usted en su memorable actuación gubernativa; y en esta expresión sincera de mi pensamiento, que ayer aún, dirigida al primer magistrado de la Nación, hubiera podido ser interpretada como un acto de adulación servil, hoy es elevada al ciudadano esclarecido por un argentino que sabe apreciar en toda su valía la colosal obra de regeneración política, social y económica realizada por usted con la grandeza y rectitud directiva engendrada por un acendrado patriotismo.

A principios de este año, en un banquete ofrecido a Miguel Ortiz de Zárate por sus correligionarios políticos y en cuyo acto se hallaban presentes el doctor Andrés Ferreyra y otros amigos del obsequiado y míos, dije, en el breve discurso que pronuncié en ese acto: "La personalidad de nuestro primer magistrado se presenta como la de uno de los ilustres argentinos a quienes el país ostenta entre los benefactores de su

ELECCIONES DE LA RIOJA

La fórmula Dávila San Román-de la Vega

La mistificación confesada

Hoy, los libres, intachables y amplios comicios de La Rioja, llevarán al triunfo la prestigiosa fórmula Dávila San Román-de la Vega. Los rui-

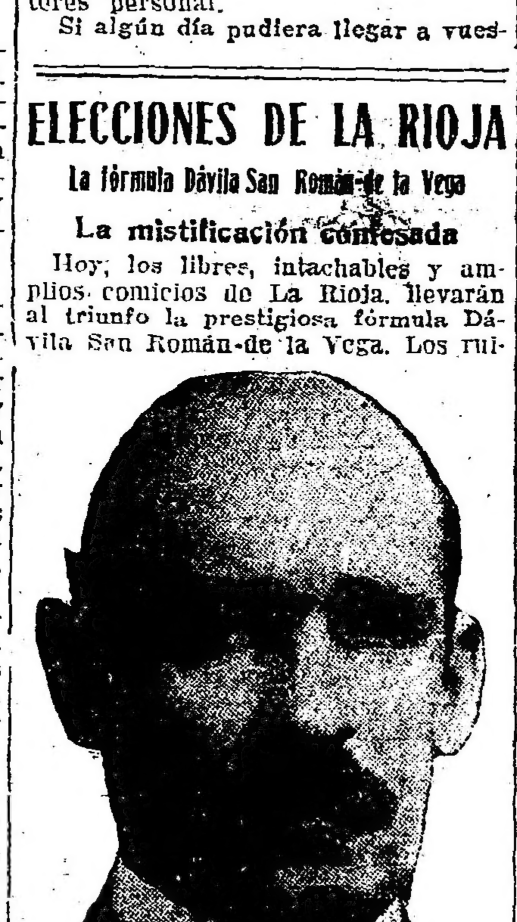

Florencio Dávila San Román

dosos adversarios — ruidosos por la pirotecnia verbal que han desarrollado, — acaban de recurrir al recurso de la abstención. Después de haber llenado de quejas al gobierno nacional y haber conseguido el envío de un representante federal para el acto, se sienten, como partido, tan nominales como antes y tan impotentes como siempre. A su tiempo denunciamos el desprestigio; y ahora ellos mismos

Doctor Benjamín de la Vega

confiesan la mistificación de una fuerza que nunca existió.

No obstante se invocan con extraordinario descaro principios radicales, y eso es sospechoso. Hay entre los que invocan el radicalismo, personajes que fueron conservadores, socialistas y finalmente en última instancia radicales a favor de una elección propicia. Con todo, la opinión riojana dará hoy un alto ejemplo de civismo confundiendo a los impostores y el testigo federal tendrá la oportunidad de comprobarlo.

CARNET del VIAJERO

Museos, Bibliotecas y Paseos

MUSEO NACIONAL DE BELLAS ARTES. — Arenales 654. — Abierto todos los días, de 9 a 12 y de 13 a 16.30.

MUSEO HISTORICO NACIONAL. — Defensa 1600. — Abierto todos los jueves, domingos y días de fiesta, de 13 a 17.

MUSEO MITRE. — San Martín 336.— Abierto todos los días, de 13 a 17.

MUSEO AGRICOLA. — Santa Fe 5200.

NUEVO MUSEO DE MINERALOGIA Y GEOLOGIA. — Maipú 1241.—Abierto al público los días hábiles, de 13 a 17. Los sábados, de 9.20 a 11.30.

MUSEO NAVAL.—Florida 801—Abierto los jueves y domingos, de 13 a 18.

MUSEO ETNOGRAFICO.—Viamonte 430 Abierto los martes y viernes, de 13.30 a 16.30.

MUSEO NACIONAL DE HISTORIA NATURAL.—Perú 208.—Abierto los lunes y jueves, de 10 a 16.

JARDIN ZOOLOGICO — Las Heras esquina Av. Sarmiento (Plaza Italia). — Abierto todos los días de 7 a 17.

BIBLIOTECA NACIONAL.—México 564. —Abierta todos los días, menos los de fiesta, de 12 a 17 y de 21 a 23.

BIBLIOTECA POPULAR DEL MUNICIPIO — Corrientes 1615. — Abierta todos los días, de 13 a 18.30 y de 21 a 23.

BIBLIOTECA DE LA FACULTAD DE DERECHO Y CIENCIAS SOCIALES— Moreno 350. — Abierta todos los días hábiles, de 9 a 11.30 y de 13 a 15.30 y de 20 a 23.

BIBLIOTECA NACIONAL DE MAESTROS.—Rodríguez Peña No. 935.— Abierta al público todos los días, de 8 a 22. (Horario continuo). Sábados, de 8 a 12.

BIBLIOTECA DE POLICIA. — Moreno esquina Cevallos. — Días hábiles, de 12 a 23 horas.

BIBLIOTECA DEL COLEGIO DE ABOGADOS—Palacio de Justicia, 7o. piso. — Abierta todos los días hábiles (menos los sábados), de 15 a 17.

BIBLIOTECA NACIONAL DE MARINA — Florida 801. — Abierta de 9 a 12

BIBLIOTECA DE LA FACULTAD DE CIENCIAS ECONOMICAS. — Horario: de 8 a 12 y de 13.30 a 23. Sábados, de 8 a 12 y de 15.30 a 19.30.

Espectáculos

TEATROS

COLISEO — Compañía lírica italiana dirigida por el maestro Bruno Mari. —Hoy, a las 21: Cavallería Rusticana, Pagliacci.

OPERA. — Compañía argentina de comedias Roberto Casaux. Director artístico, Joaquín de Vedia. — Hoy, a las 21.15. Primer Amor. ¿Trabajar?... ¡Nunca!

AVENIDA.—Compañía española de operetas y zarzuelas. Empresa, H. Sierra. — Hoy, a las 18. 21 y 23.15: El Paraíso Perdido. A las 22: Música Celestial.

SAN MARTIN. — Compañía de sainetes revistas y comedias Arata-Simari-Franco. — Hoy, a las 18, a las 21 y a las 23: Los Muchachos no son malos. A las 22: La Novia de mi hijo.

APOLO — Compañía cómico nacional de César Ratti. — Hoy, a las 18, a las 21 y a las 23: ¿Qué Tendré Yo en la Mirada? A las 22: Alí Babá y los 40 ladrones.

NACIONAL.—Compañía nacional de sainetes, comedias y zarzuelas. Director P. E. Carcavallo. — Hoy, a las 18: Rosa de Hierro. A las 21: Todo Bicho que Camina va a Parar al Asador; a las 22: La Rosa de Hierro. A las 23.15: Los Cardales.

NUEVO. — Compañía italiana de operetas Sieff Csillag. — Hoy, a las 21: La Principessa Delle Czarde.

SMART PALACE. — Compañía argentina de dramas y comedias Casselli-Lliri-Mansilla. — Hoy, a las 18. El Segundo Amor. A las 21.45: El Segundo Amor.

BUENOS AIRES — Compañía de gran guignol Rivera-De Rosas.—Hoy, a las 18 y a las 21: Noche de Espanto. A las 17.15 y a las 22: En la Morgue. A las 18 y a las 23: El Hombre del Frac.

MARCONI. — Gran Compañía Ba-Ta-Clan Italiano de A. Tignani. — Hoy, a las 18.15: Tignani en sus machietos y acto de variedades. A las 21: Radioscopia, acto de variedades, Venite a sentire y gran acto de variedades.

VICTORIA — Compañía española de dramas y comedias Concepción Olona —Hoy, a las 17.15: Marianela. A las 21.15: Piensa Mal y Acertarás, Malvaloca.

COMEDIA — Compañía cómica española Miguel Lamas. — Hoy, a las 18: Sanatorio del Amor. A las 20.45: Marina. A las 22: Una Noche en el Paraíso. A las 23: Sanatorio del Amor.

MAYO. — Compañía Salvador Ferrer.— Hoy, a las 18.15: La Señorita Fox-Trot. A las 21: La Tierra del Sol, La Señorita Fox-Trot, Enseñanza Libre.

AMERICA — Compañía nacional. — Hoy, a las 18 y 22: Al Gran Cafete. A las 21: Por la Virgen de Italí. A las 23: A la Gran Muñeca.

DE VERANO. — Compañía de Felipe Panigazzi. — Hoy, a las 18: El Turbión. A las 21: [illegible] Mi Amor. La Otra Noche en los Corrales. El Turbión.

EXCELSIOR — Compañía Nacional La Porteña. A las 18: Las Chicas de Cabrera. Noche: ¿Qué Hacés de Noche? El Gran Premio Nacional y Las Chicas de Cabrera.

VARIEDADES Y CIRCOS

CASINO. — Maipú 336. — Hoy, a las 20.15: gran éxito: Los 5 Rainats. El maravilloso perro Poupee, Nedjima, Leo and Partner, Les Jackson y toda la compañía.

FLORIDA — Galería Güemes. — Hoy, éxito de La Zazá y Fregolini.—Estreno: Robado y salvado.

PARQUE JAPONES — L. N. Alem y Callao. — Hoy, tarde y noche, dos grandes funciones, teatro, conciertos. Exito de la bella Mermaida (saltos acrobáticos a un estanque de agua, troupe Pacheco y trío Dallickis. Grandes novedades.

NOTA — Para los Cinematógrafos ver la página de Teatros

CON PEDIGREE BULL DOG

inglés, cachorro, color bayo, hijo de padre campeón y de madre primer premio. — **Precio 100 pesos.**

DIRIGIRSE: **BLANDENGUES 1042**

adelanto político y social; y las cualidades de entereza y de profunda percepción que ha revelado en el ejercicio gubernativo, permiten predecir que descenderá del poder con la envidiable aureola formada por el cariño de todo un pueblo, el cual, en toda circunstancia crítica para el país, verá siempre en él al único mentor a quien acudirá en busca de sana orientación a seguir, seguro de hallar en sus palabras los sabios consejos de una mente esclarecida, unidos a la viril resolución del ciudadano que ha sido y es, como lo fué en Francia Bayardo, "sin miedo y sin tacha". Por eso es que hoy, declarar, como yo lo hago, que se es irigoyenista, no constituye una manifestación de orden político sino de carácter eminentemente patriótico, que enaltece a quien lo afirma"; y al destacar así su alta figuración social de patriota verdadero de entre los innúmeros patrioteros que declaman mucho y nada hacen en bien de nuestro país, he sentado una verdad que debiera ser esculpida en bronce para que su actuación no se atenúe jamás en la emmoria de las generaciones venideras.

Llevado por la voluntad de mis consocios a la presidencia de una institución mutualista, y reelegido por ellos repetidas veces consecutivas, he debido luchar contra las detracciones de toda especie dirigidas contra esa sociedad, procurando paliar en lo posible los perjuicios ocasionados por ellas y por reformas que gobiernos de otro régimen, influídos por la atmósfera de descrédito creada a la institución, impusieron en su carta orgánica primitiva, coartando así su libre desenvolvimiento e impidiendo que diera los resultados que con su organización inicial habría producido. Más de una vez, en estos últimos años, nuestro común amigo don Francisco Costa, pariente del extinto señor Alfredo Borlasca que fué mi secretario durante más de dos lustros, me propuso presentarme a usted para que expusiera ante el magistrado justo e imparcial la difícil situación en que colocaban a la referida sociedad los ataques y dificultades con que sistemáticamente se obstaculizaba su funcionamiento; pero si bien confiaba tranquilamente en la rectitud con que habría usted juzgado los hechos indicados en los respectivos expedientes, si hubieren sido elevados a su consideración, no llegaron éstos a su poder; y, por otra parte, las múltiples preocupaciones que absorbieron al amigo Costa le impidieron realizar su propósito, tantas veces manifestado por él, de favorecerme con el honor de ser presentado a usted.

Al renovar la sincera expresión de mi respetuoso homenaje al insigne patricio que en usted cuenta nuestra nacionalidad, cábeme la honrosa satisfacción de dejar constancia de que mis predicciones respecto a su inolvidable actuación presidencial se han cumplido por entero, habiendo sido sostenidas por mí en momentos de intensa expectativa mundial, originada por el inestable equilibrio de las relaciones internacionales durante el luctuoso período de la guerra europea.

Saluda a usted con su más distinguida consideración S. S. S. — Juan B. Giúdice.

Escuelas e Institutos Filantrópicos Argentinos

Mañana serán inauguradas las exposiciones de los trabajos realizados este año

Como lo anunciamos, mañana serán inauguradas las exposiciones de los trabajos realizados este año en las escuelas e institutos filantrópicos argentinos.

He aquí una lista de los artículos que se ofrecerán en venta a precios módicos y a beneficio de la institución:

Ropa para bebé y para niños, surtida, en calidad y medidas; camisas, fundas, sábanas, colchas en tul, manteles, servilletas, delantales, cubre-teteras; carpetas, caminos de mesas, toallas, porta-camisones, vestidos de varias medidas, cajas, cofias, banquitos, sillones plegadizos, almohadones, almohadillas, rayadores, cepilleras, pincheros, papeleras, cuadritos de arte sagrado, costureras, cortinas largas y cortas, plafoniers de varias clases, pañuelos, sweaters en hilo.

Homenaje póstumo a una educacionista

El acto de esta mañana en el cementerio de Flores

Realizóse esta mañana, en el cementerio de Flores, el homenaje póstumo a la maestra María Angélica Míguez de Fernández, que perteneciera a la escuela número 3 del Consejo Escolar 12. Las autoridades y alumnos de dicha escuela honraron así la memoria de la distinguida educacionista, fallecida recientemente. Asistieron al acto las autoridades del Consejo 12, el cuerpo docente y alumnos de la escuela citada. Fueron colocadas sobre la tumba que guarda los restos de la señora Míguez de Fernández, dos placas conmemorativas, una de ellas homenaje de la E. N. 3 y la otra, de sus compañeras de tareas y de la sociedad cooperadora "Abel Ayerza". En nombre del Concejo Nacional de Educación, usó de la palabra el señor Julio Picarel, y el doctor Guttemberg Cotillo, en representación de la sociedad "Abel Ayerza". Seguidamente, la maestra María Angélica Moreno de Amaya, habló en nombre de sus compañeras y las niñas Francisca Haydée Cufré y Ofelia Margarita Delacon, en representación de las alumnas de la escuela número 3.

Federación de Asociaciones Españolas

FESTIVALES A BENEFICIO DE LA CAJA DE REPATRIACION, QUE SE EFECTUARAN A BORDO DEL "SIERRA NEVADA"

Se ha empezado la distribución de entradas para los dos festivales que el 6 de enero tendrán lugar en el "Sierra Nevada", a beneficio de la Caja de Repatriación. Los pedidos recibidos son de importantes establecimientos comerciales e industriales, que quieren asociar a su personal a un fin benéfico que representa un progreso para la colectividad española. Siendo el festival de la tarde especialmente destinado al elemento infantil, por celebrar el día de los Reyes, se ha limitado el número de entradas, para que los niños gocen de las mayores comodidades y cada uno de ellos se considere por los juguetes repartidos y las numerosas diversiones, el héroe de la fiesta.

Por los telegramas recibidos, se espera que en pocos días más llegará el "Sierra Nevada", que salió de Bremen el día 3.

Exportación de fruta procedente de Mendoza y San Juan

Desde enero a junio del año en curso, fueron transportados a esta capital 1.125.930 kilos

La fruta de Mendoza y San Juan, exportada de enero a junio del año en curso, alcanza a 1.125.930 kilos, que fueron cargados en los vagones del F. C. Pacífico y transportados directamente al puerto de esta capital, desde las estaciones ferroviarias que a continuación se mencionan:

Mendoza, 329.440 kilos; San Juan, 283.680; San Rafael 181.960; F. Luis Beltrán, 56.405; Villa Maipú, 78.400; Cuadro Nacional, 37.385; General Gutiérrez, 25.360; Rodeo de la Cruz, 24.100; Coquimbito, 17.350; Russel, 16.790; Pedregal, 12.910; Medrano, 16.770; Divisoria, 12.660; Santa Rosa, 9.640; Rodeo del Medio, 9.240; Jujún de Cuyo, 8.450; S. María de Oro, 5.390.

A fin de facilitar el comercio de frutas, la empresa del F. C. Pacífico ha acordado una rebaja del 50 o|o en la tarifa de fruta, además, a solicitud de la Cámara Sindical del Comercio de Frutas y Anexos, que los trenes que conducen fruta de las provincias de Mendoza y San Juan, lleguen conjuntamente a la estación Retiro a las 5 y 50 horas y acepta una tolerancia del 5 o|o sobre todos las cargas de frutas cuyos remitentes se acojan al mínimo de 6.000 kilos. También ha eliminado la operación de pesaje, salvo que sea solicitada dicha operación, en cuyo caso, probado el exceso desaparece la tolerancia, debe pagarse el peonaje y se abona el exceso que hubiera sobre el peso original de procedencia, y ha dispuesto devolver diariamente en trenes rápidos de carga, los envases vacíos, abonando la tarifa conocida.

El fomento del desarrollo de la industria frutícola en las mencionadas provincias, preocupa desde hace tiempo a la empresa del Pacífica, y el resultado satisfactorio conocido permite mirar hoy como una realidad el comercio de las frutas de dichas provincias, no sólo con los países vecinos, sino con Norte América y también con Europa. Para llegar a esta resultante, la empresa envió al primero de los países citados una persona de la mayor competencia, encargada de estudiar todo lo relativo al comercio de frutas, y lo mismo hizo con otros mercados. El resultado de aquel estudio, serio, amplio, preciso, se dió a la publicidad en un libro titulado "La industria frutícola en California", libro que ha servido de guía a nuestros fruticultores.

Los informes relativos a otros mercados, fueron publicados en su revista mensual "B. A. P.", publicación que mantiene precisamente para fomentar las fuerzas vivas del país, con el objeto de informar sobre el resultado de la experiencia propia y agena, para hacer obra de valor positivo, como es la que resulta de la divulgación de toda verdad comprobada.

Y, finalmente, con la enseñanza directa, llevada a cabo personalmente por su asesor técnico a muchos establecimientos frutícolas, ha fomentado el comercio de frutas, de tal manera que, gracias a su esfuerzo, hoy son muchos los fruticultores que saben en qué momento se debe recoger la fruta, cómo se debe seleccionar y cuál es la mejor forma de acondicionarla para la exportación.

El "Cesare Battisti" salió esta tarde de Santos

El vapor italiano "Cesare Battisti" en viaje de Génova para ésta, salió esta tarde de Santos. Es esperado en nuestro puerto el día 13.

Trae al Plata 1200 pasajeros y mercadería general.

FERROCARRILES

Servicio extraordinario a Mar del Plata

En vista de la cantidad de veraneantes que se trasladan ya a Mar del Plata, el Ferro Carril del Sud empezará a correr el tren expreso nocturno de las 22 horas, desde el martes 12 del corriente inclusive. Como de costumbre, este tren se compondrá de coches dormitorios y restaurants.

El tren expreso diurno de las 12 y 40, correrá de Plaza Constitución a Mar del Plata en este mes los días 22, 23, 27, 29 y 30, regresando el 25 de diciembre y 1o. de enero, con salida de Mar del Plata Sud a las 14.55, para llegar a Plaza Constitución á las 21 horas.

La intervención en San Juan

Esta noche llegarán el ingeniero Bello y el doctor Veroncill

Entre las 23 y 24 de hoy se espera la llegada a esta capital del tren especial que conduce al interventor en San Juan ingeniero Bello, ministro doctor Veroncill y otros funcionarios.

Sociedad de Higiene y Microbiología

El martes próximo celebrará la séptima sesión científica ordinaria

El martes próximo, a las 21 y 30, bajo la presidencia del doctor Salvador Mazza, la Sociedad de Higiene y Microbiología celebrará en el local de la calle Santa Fe 1171, su séptima sesión científica ordinaria, a fin de considerar la siguiente arden del día:

Asuntos entrados; homenaje a Pasteur en su centenario; lectura del informe de la presidencia; elección de presidente y secretario, para el período 1923-24; profesor Dr. Maximiliano Aberastury: "La cuestión de la lepra en la República Argentina"; doctores Salvador Mazza y Manuel Balado: "Estudios sobre el catgut de fabricación nacional".

Los exámenes de ingreso al Colegio Militar

Itinerario de la comisión examinadora

La comisión de profesores que visitará algunas de las capitales de provincias con objeto de tomar examen de ingreso al Colegio Militar a los jóvenes que lo han solicitado, partirá el día 4 de enero de 1923, y seguirá el siguiente itinerario:

Mendoza, el 6 de enero a las 7 horas; Córdoba, el 10 de enero a las 8 horas; Tucumán, el 15 de enero a las 7 horas; Paraná, el 19 de enero a las 7 horas.

La comisión se constituirá en los locales del Colegio Nacional de esas ciudades y comenzará su cometido a la hora señalada.

Progenie de Italia

La audición de anoche en la Sociedad Rural Argentina

La primera audición de la Banda Municipal en el local de la Sociedad Rural Argentina en Palermo, dada a beneficio de las escuelas que sostiene la asociación Progenie de Italia, resultó muy concurrida.

La justa y acertada interpretación de las obras musicales, tal la de la ouverture de Guillermo Tell, la danza de las ondinas de Loreley, El crepúsculo de los dioses, arrancaron grandes salvas de aplausos, como también la ejecución del tercer acto de la ópera "Rigoletto".

Fué una gran fiesta.

El nuevo presidente de Polonia

Sr. Gabriel Narutowicz

La asamblea nacional polaca eligió ayer presidente de la república, en reemplazo del general Pilzudki, al señor Gabriel Narutowicz.

Esta elección es un triunfo de la tendencia liberal demócrata, que ha contado en este caso con el apoyo de las izquierdas. Se supone que el señor Narutowicz ha obtenido los votos con que contaba el mariscal Pilsudski, que no quiso ser reelecto, y el señor Vicente Witos, jefe de los agrarios, que renunció a su candidatura.

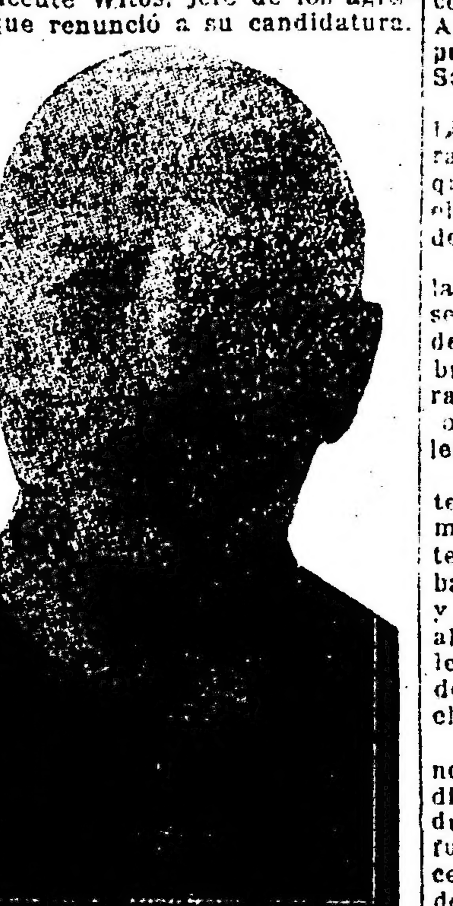

El señor Narutowicz fué ministro de Obras Públicas en el gabinete Paderewski, y de Relaciones Exteriores en el gabinete presidido por el señor Nowak. Durante su actuación en el gobierno no fué atacado por la prensa ni por los diputados opositores, captándose las simpatías populares desde que inició sus funciones.

El nuevo presidente polaco es un hombre de excepcional talento, de carácter leal y de palabra sincera. Se espera que haga una política franca y de paz.

Nació el señor Gabriel Narutowicz en 1865, en la parte de Polonia que estaba sometida al poder de los zares. Hizo sus estudios secundarios en la ciudad de Libau. Se graduó de doctor en matemáticas en la Universidad de Petrogrado. Estudió ingeniería, años más tarde, en la Universidad de Zurich, obteniendo su título profesional en 1891. Desde esa fecha hasta 1920 residió en Suiza, donde llevó a cabo numerosos e importantes trabajos de ingeniería. Durante doce años fué profesor de la Escuela Politécnica de Zurich y consejero técnico del gobierno suizo.

El señor Narutowicz regresó a su patria en 1920, para desempeñar, como dijimos más arriba, el ministerio de Obras Públicas.

Liga de Profilaxis Social

Realizóse la conferencia en la Sociedad Científica Argentina

Con asistencia de numeroso público se efectuó en la Sociedad Científica Argentina la conferencia organizada por la Liga Argentina de Profilaxis Social.

Abrió el acto el presidente de la Liga, doctor Alfredo Fernández Verano, quien expuso las finalidades que aquélla persigue, sosteniendo que ellas están inspiradas en los más modernos conceptos de la medicina.

Después de hacer un resumen de la labor desarrollada hasta el presente por la Liga, el doctor Fernández Verano cedió el uso de la palabra al conferenciante doctor S. Barabino Amadeo, quien debía disertar sobre el tema: "Consecuencias sociales de las enfermedades venéreas".

El orador inició su exposición sosteniendo que entre todas las enfermedades, son actualmente las más temibles aquellas que la Liga combate, debido a su difusión creciente y a sus graves consecuencias, unido al carácter de "vergonzosas" que se les ha dado y a la forma insidiosa de su propagación. La lucha contra ellas es, pues, la más urgente.

Con ayuda de proyecciones luminosas, sumamente demostrativas, indicó las variadas formas cómo se produce el contagio y sus consecuencias funestas para los enfermos y su descendencia, siendo causa frecuente de destrucción y ruina de la familia y fuente de criminalidad y de degeneración de la raza.

Ocupóse después de los procedimientos más eficaces para evitar dichas afecciones y de los medios de curación, según los modernos métodos científicos, poniendo de relieve el peligro que significan los charlatanes y curanderos que basándose en la ignorancia del público, ofrecen curaciones radicales y rapidísimas.

Finalmente, se refirió a la necesidad de someterse al examen médico antes de contraer matrimonio, habiendo la Liga de Profilaxis Social elevado con fecha junio 4 de 1921 una nota al II Congreso Nacional, solicitando la sanción de la ley respectiva.

El Presidente de la Nación ha sido muy agasajado en Necochea

Fué inaugurado el ramal ferroviario hasta Quequén

(DE NUESTRO ENVIADO ESPECIAL)

NECOCHEA, diciembre 10. — El presidente de la República doctor Alvear y la comitiva que lo acompaña en su jira a Necochea, compuesta por los ministros de Obras Públicas doctor Loza, de Marina almirante Domecq García, secretario privado doctor Lezica Alvear, edecanes mayor Gras y capitán de fragata Poblet, diputados doctores Davel y Canale, senador provincial Pieres, director de navegación y puertos ingeniero Canale, presidente del directorio local del ferrocarril Sud señor Guerrico, etc., van realizando el viaje hasta esta floreciente ciudad en condiciones inmejorables.

El convoy presidencial compuesto por un coche oficial de gran confort de la empresa, destinado al doctor Alvear y cinco coches más, se detuvo durante la madrugada para dar agua a la máquina en Monasterio, Kilómetro 212 y Maipú, donde a pesar de la hora intempestiva había reunidas un buen número de personas. A las 5 horas el tren llegó a la estación Ayacucho, donde se cambio de máquina.

En las estaciones Bosch y Balcarce también se detuvo el convoy breves instantes. El presidente de la República abandonó el lecho antes de las 5 horas, admirando desde el hermoso coche que pusiera a su disposición la empresa del Sud, el hermoso conjunto de las sierras de Balcarce y las sementeras de papas que a uno y otro lado de la vía se presentan en esta región en condiciones inmejorables. Es un día espléndido, lo cual hace prever que las fiestas en Necochea alcanzarán un éxito extraordinario.

A primera hora los enviados especiales de los diarios fueron recibidos por el doctor Alvear, con quienes departió cordialmente durante breves instantes. Dos aviones evolucionaron alrededor del tren desde Pieres hasta Necochea.

A las 9 de la mañana, es decir, exactamente a la hora anunciada, llegó el convoy presidencial a Necochea, donde se ha tributado al doctor Alvear una entusiasta recepción. Una enorme cantidad de público entre el que se notaba a las sociedades extranjeras y argentinas con sus banderas y estandartes, se había congregado frente a la estación ferroviaria.

El presidente descendió del convoy entre aplausos. En esos momentos los aviadores Hansen, Azolini y Donaire evolucionaban con sus aparatos por encima de la estación en forma verdaderamente impresionante. Después de los saludos de ritual, una niña hizo entrega al doctor Alvear de un ramo de flores en nombre del Comité Billiken. Seguidamente se organiza una columna a cuya cabeza se encuentra el primer mandatario. Se dirige al palacio municipal por la calle 25 de Mayo, donde el público estacionado en todo el trayecto y las damas ubicadas en carruajes y balcones, hacen motivo al presidente de un entusiasta recibimiento.

Abren la marcha un piquete del escuadrón de seguridad de La Plata en rigurosa gala y la banda de música de la policía provincial.

NECOCHEA, diciembre 10. — A la 1 llegaba la columna a la plaza principal entre entusiastas manifestaciones de la multitud. El presidente de la República y su comitiva, penetraron en el palacio municipal, dirigiéndose al gran salón de recepciones, donde el intendente municipal señor Baldomero Sagasta, dió la bienvenida al doctor Alvear, pronunciando el siguiente discurso:

"Excelentísimo señor Presidente: señores ministros:

Obligado a cumplir una misión tan honrosa como difícil, pláceme daros la bienvenida en nombre de la ciudad de Necochea, nuestra ciudad, pequeña expresión geográfica comparada con las ciudades del Viejo Mundo, que poco hace os recibiera triunfalmente, siento legítimo orgullo de ser lo que dentro del conjunto que forma nuestra patria, apreciando su alto valor el inmenso honor que para nosotros supone la visita del primer magistrado.

No hallaréis en Necochea, el confort, la riqueza y el progreso que caracteriza a las grandes urbes, pero hallaréis un pueblo poseído de un entusiasmo franco que se adhiere sincero y espontáneo a vuestra persona. Sabemos que esta visita no es un viaje de placer, no podemos pretenderlo, sabemos que habéis venido en viaje de trabajo, de estudio, a comprobar sobre el terreno, lo que es nuestro puerto, lo que puede ser.

En tal concepto hago votos porque vuestra estada sea grata y porque deriven de ella los beneficios que el partido de Necochea y circunvecinos esperan de vuestro gobierno.

Excelentísimo señor Presidente; señores ministros, estáis en vuestra casa".

El primer magistrado improvisó breves palabras para agradecer el homenaje que le tributaba el pueblo y autoridades de Necochea, arrancando sus conceptos sencillos pero expresivos, frecuentes aplausos de la brillante concurrencia.

Dijo que agradecía intensamente las cálidas palabras con que lo había saludado el intendente. Contestando a la alusión de éste sobre su visita a las grandes ciudades Europeas, manifestó que Necochea tenía también su grandeza legado por su pasado y su tradición política y militar.

Recordó los años de su infancia en que visitara la ciudad, agregando que a través de tantos años conservaba siempre latente aquel cariño.

Dijo al referirse a las necesidades de la ciudad que prestaría preferente atención a las mismas, agregando que era deber del primer magistrado estar en contacto directo con autoridades y pueblos del país para que todos contribuyan a la grandeza de la Nación.

Una niña entregó al Presidente un ramo de flores, pronunciando en francés breves palabras, que contestó el doctor Alvear en igual idioma.

Terminado el acto el doctor Alvear acompañado por el intendente Sagasta, senador Pieres y el mayor Gras, hizo una breve jira en automóvil por la ciudad.

Al llegar a la estación para dirigirse a Quequén con el fin de inaugurar el ramal entre Necochea y dicha localidad del ferrocarril Sud, el presidente fué nuevamente aclamado por la muchedumbre.

NECOCHEA, diciembre 10. — Una vez que el Presidente y su comitiva llegaron al punto inaugural de la línea, el ministro de Obras Públicas pronunció el siguiente discurso:

Excmo. señor Presidente; señor Ministro de Marina; señor Presidente de la Comisión de fiestas; señores:

Siempre es singularmente grato a nuestro espíritu de argentinos asistir a estas conmemoraciones de la labor colectiva que, a la vez que marcan una etapa más recorrida en la serie ininterrumpida de nuestro progreso, abren un nuevo campo a la actividad inagotable de la industria nacional; y crean un nuevo impulso para su desenvolvimiento y eficacia.

La inauguración del servicio ferroviario en este puerto, constituye su indispensable complemento; es el contacto maravilloso y fecundo, entre el transporte ferroviario y el marítimo; que conjunctos en un solo eco grato y armonioso, el silbato de la locomotora y el de la sirena del transatlántico que en su armonía potente y armoniosa forman el himno cuotidiano elevado al triunfo del esfuerzo humano.

No es posible que pueda existir antagonismo alguno entre la función del transporte ferroviario y del marítimo; al contrario, se complementan cada uno realizando su tarea dentro de la esfera de acción que le es propia; y ambos, recíprocamente se impulsan y acrecientan: el primero con la proximidad del puerto aumenta su tráfico, descongestionando las zonas de producción que buscan su salida natural hacia el comercio industrial; y el puerto, que en verdad es la salida natural o perfeccionada por el hombre, para dar paso libre a la riqueza nacional, ejerce su influencia poderosa, para hacer más rápida la corriente comercial, que se precipita por ese admirable canal sin bordes, que ostenta toda la firmeza del acero y toda la perpetuidad del paralelismo de sus líneas.

Destinando, pues, este puerto a dar salida a la inmensa producción de esta extensa y rica zona de la provincia de Buenos Aires, es muy difícil calcular la enorme trascendencia económica que tendrá en el futuro y especialmente para estos pueblos que directamente beneficia.

Pienso que todo pronóstico que bajo este aspecto pudiera formularse, ante los principios de la deducción y de la lógica, resultaría erróneo, por limitación de cálculo, como acontece comúnmente, en nuestro país, cuando se trata de obras semejantes.

Recordaré simplemente algunos datos tomados al acaso de la estadística de transporte de esta zona, efectuados por el ferrocarril del Sud, que nos demuestran su aumento considerable en pocos años a esta parte, en el año 1910, transportó dicha empresa, 174.465 vacunos y esa cifra se elevó en 1921 a 361.147, el trigo transportado que en aquel año fué de 50.615 toneladas, en el último que acabo de expresar, ascendió a 159.055; y así, más o menos, ascendió a 169.[illegible] y así más o menos. Agregad ahora el poderoso factor de la obra que nos ocupa, que recién ha principiado a prestar sus primeros servicios rudimentarios, digamos así, el año 1920, como son siempre los de obras de esta naturaleza en el comienzo de su explotación, y que desde hoy en adelante podrán los ofrecerá completos por la función complementaria de tracción interna que se inaugura; y decidme entonces, si es verdad, que es imposible calcular el económico que esta construcción depara, como elemento propulsor, poderoso y eficiente, para la industria y el comercio de la región.

No ha de detenerme en el análisis de la importantísima producción agropecuaria de la zona y que será la fuente principal que alimentará el movimiento y actividad del nuevo puerto, porque es de todos conocida; me limitaré a mencionar simplemente como sus principales factores, los cereales y la patata que se va aclimatando en la zona que queda al Norte del Río Quequén y que produce rendimientos, por unidad de superficie, muy superiores al cereal, pero que requiere, por razones obvias, tarifas económicas de distribución sobre todo hacia los centros de consumo, que se encuentran a largas distancias.

Es conocida igualmente la fertilidad de los campos de invernada en las regiones privilegiadas del Moro, cercanas a este puerto, pero no es tan solo desde el punto de vista de las industrias primarias que debemos apreciar la importancia y trascendencia de la obra, sino también bajo el aspecto de las industrias derivadas que podrán establecerse sobre sus muelles; quiero referirme a los lavaderos de lana y frigoríficos, que no solo modificarán en forma ponderable las condiciones económicas de la localidad, sino también las de una vasta región de esta provincia, tanto por su impulso directo como porque, al disminuir el tonelaje disminuye los gastos de transporte, facilitándolo a la vez.

Dentro del pensamiento general del gobierno de la Nación, de que me honro en formar parte, consistente en que la obra pública, como norma general debe ser planeada a fin de que se realice por sí misma, considero que con la inauguración de alguna de las que he insinuado [illegible] sacrificar el interés del capital invertido en estas obras portuarias, experimentará especial complacencia en estudiar este problema cuya solución que a la vez reviste doble importancia para las finanzas del Estado y aun mayor para el adelanto y progreso de estos pueblos.

Sin embargo tal vez la obra no está concluída en toda su amplitud, un período de experimentación es indispensable, y si de ella resulta que son necesarios trabajos complementarios que lo determinen, se pondrán de acuerdo a las reglas técnicas aplicables a trabajos de esta índole, la acción del Estado no ha de escatimarse para realizar lo que resultara faltar aún.

Sin pretender hacer la historia de este puerto, desde aquellos tiempos en que los pailebotes esperaban marea alta para poder atravesar la barra y fondear en marea profunda contra la barranca [illegible] cargar los frutos de la zona, me contento he de recordar que la iniciativa [illegible] de mejorar las condiciones naturales, pertenece a los propietarios y armadores [illegible] bajo la dirección del [illegible] Huergo una de las glorias de la ingeniería argentina y aportando importantes concursos pecuniarios [illegible] que debían [illegible] previamente defendido por la barra.

Apunto de esa iniciativa [illegible] tiempo y merecido homenaje [illegible] plazco en tributar a esos dignos [illegible] que, anticipándose a la acción del Estado y con el consiguiente sacrificio [illegible] los cimientos de la importantísima obra que aquel realizó después.

[illegible] méritos [illegible] ha de ser [illegible] la loable idea demostrando [illegible] fe en el porvenir de la región [illegible] asimismo el alto ejemplo de la más sabia enseñanza de que no es posible esperar todo del concurso del Estado, cuya misión no es substituirse a la obra individual sino coadyuvar a ella facilitándola y tan solo llegar allí donde el esfuerzo particular es ineficaz e impotente.

Siguiendo ese mismo orden de ideas, debemos inculcar y expandir [illegible] como un postulado de bien entendido patriotismo que no es tan solo desde las funciones de gobierno de donde se sirve al país; este concepto debe ser extensivo a toda labor y a toda acción privada [illegible] desde que sea, pero que resulte en el engrandecimiento de nuestra patria, en su más amplia comprensión.

La tarea no es ni puede ser absoluta-

Esta mañana fué inaugurado en La Plata el Concurso de Vacas Lecheras

Concurrieron el gobernador Cantilo y los ministros Viale, Rodríguez Jáuregui [...]

DISCURSOS PRONUNCIADOS

LA PLATA, diciembre 10. — Esta mañana a las 11 se realizó el acto inaugural del gran concurso de vacas lecheras, instalado en el local de la Facultad de Agronomía y Veterinaria bajo el patrocinio de la Sociedad de Medicina Veterinaria y con el alto auspicio del gobernador de la provincia.

A la hora indicada, llegó al local el gobernador, señor Cantilo, acompañado de los ministros de Hacienda, doctor Viale, de Obras Públicas, doctor Rodríguez Jáuregui, y de Gobierno, doctor Casás, siendo recibidos en medio de aplausos por el personal directivo del establecimiento, por los expositores y un gran número de público.

Luego de ejecutado el Himno Nacional por la banda de policía, el presidente de la institución doctor Garbariño pronunció un elocuente discurso poniendo bien de relieve la importancia del certamen organizado, teniendo además palabras de sincero encomio para el gobierno que brinda su alto patrocinio a esta clase de manifestaciones de la riqueza ganadera.

Las palabras del doctor Garbariño, que fueron escuchadas con gran interés, fueron contestadas por el ministro de Obras Públicas doctor Rodríguez Jáuregui.

Después de reconocer la importancia del certamen que se estaba inaugurando, manifestó que el satisfacía uno de los mayores anhelos del gobierno de estimular de la mejor forma a las industrias principales de la provincia y del país.

Puso de relieve en conceptos claros y felices, la trascendencia social que el concurso de vacas lecheras está llamado a tener ya que es forzoso reconocer la parte que en la nutrición humana tiene el ganado en exhibición.

Acallados los aplausos que celebraron los últimos [...] ministro de Obras Públicas [...] va hizo una detenida [...] frente a los boxes [...] los ejemplares, con [...] fué justificadamente [...]

Luego la comitiva [...] los salones de la Facultad [...] servido un lunch.

Los premios adjudicados [...] certamen son los siguientes:

Premio Campeón, [...] dalla de oro y diploma [...] por la Municipalidad.

Premio Concurso "[...] Cantilo", al mejor grupo [...] cas lecheras, 200 pesos [...] 100 al segundo y 50 [...]

Clase A, primera [...] mer premio, 100 pesos [...] donado por la Universidad [...] premio, 50 pesos; tercer [...] pesos; segunda [...] premio, medalla de plata [...] mas; segundo premio [...] bronce y diploma.

Clase B, primera [...] mer premio, 100 pesos [...] donados por la Facultad [...] narla; segundo premio [...] tercer premio, 25 pesos [...]

Clase C, primera [...] mer premio, 100 pesos [...] de metal blanco [...] Casa C. Lombardi; segundo [...] 50 pesos.

Segunda categoría [...] mio, medalla de plata [...] un objeto de arte [...] Casa Gattelli Hermanos [...] premio, medalla de bronce [...] ma.

Premio al mejor [...] origen también, [...] sos y medalla de [...] do, 25 pesos y medalla [...]

Premio Sociedad Medicina Veterinaria, 50 pesos [...] más hábil y que [...] animales a su cuidado.

[illegible]

"La Florería mejor presentada"

que llama la atención por la originalidad y buen gusto de sus trabajos modernos.

Cultivos: OLIVOS (F. C. C. A.)

Casa Central: CANGALLO 701, Bs. As.

HINTERMEYER

COMPAÑIAS DE NAVEGACION

HAMBURGO-SUD AMERICANA • HAMBURG-AMERIKA

A. M. DELFINO & CIA. — RECONQUISTA 335

SALIDAS DE BUENOS AIRES, TODOS LOS JUEVES

VAPOR	SALIDA	ESCALAS
GALICIA	14 diciembre	VIGO-BILBAO-HAMBURGO
VILLAGARCIA	21 "	VIGO-CORUÑA-HAMBURGO
BILBAO	28 "	VIGO-CORUÑA-HAMBURGO
CAP NORTE	4 Enero	LISBOA-VIGO-HAMBURGO
ESPAÑA	11 "	VIGO-CORUÑA-HAMBURGO
TEUTONIA	18 "	VIGO-BILBAO-HAMBURGO
BADEN	25 "	VIGO-BILBAO-HAMBURGO
LA CORUÑA	8 Febrero	VIGO-CORUÑA-HAMBURGO

El "CAP NORTE" además de las escalas arriba indicadas, [...] bién en Santos, Río Janeiro y Boulogne.

En todos los vapores: 3a. clase especial

CAMAROTES para 3ª CLASE - SALONES para 3ª [...]

Novios!... y a todos los que desean embellecer su hogar

INTERESA saber que los muebles que exhibe la casa

A. TORRE & Cía.

se venden a precios [...]

Hacemos presupuestos desde el más modesto hasta el [...] para el moblaje [...] de una casa.

Visítenos, pida presupuestos [...] hermoso catálogo que le [...] remos gratis.

Remitimos al interior [...] asegurando su embalaje [...]

JUEGO COMEDOR estilo Luis XVI, marquetería caoba, finas aplicaciones de bronce, compuesto de: aparador, trinchante, mesa y 6 sillas tapizadas, en . . . . . . $ 1.150

A. Torre y Cía.

CASA DE CONFIANZA

760 - CANGALLO - 766

Buenos Aires

— o —

(Continuación de la 1a. pág.)

...ada Conferencia de Valparaíso. ...Agrega el citado diario: "Nosotros queremos y cultivamos asiduamente tanto la amistad argentina como la brasileña".

SANTIAGO DE CHILE, diciembre ... (A. Havas). — Mañana se realizará una conferencia entre los representantes de la Argentina y Brasil con el canciller con, el objeto de seguir cambiando ideas sobre la continuación brasileña.

La carrera de bicicletas

NUEVA YORK, diciembre 10 (U. ress). — Goullet y Bellont ganaron carrera de bicicletas de los seis as. Obtuvieron 487 puntos, habiendo al fin de 143 horas recorrido 457 millas.

Brocco y Goburn llegaron segundos, y Egg y Eaton terceros.

Declaraciones de sir Thomas Lipton

NUEVA YORK, diciembre 10 (U. ress). — El conocido comerciante deportista inglés sir Thomas Lipton, célebre por sus actividades en yachting, al partir para Inglaterra después de una prolongada visita a los Estados Unidos, dijo: "Todavía estoy con deseos de ganar la Copa América. Creo que trataré de comársela a los Estados Unidos otra vez en 1924. Podré verme precisado a construir otro yate, pero seguiré con mis tentativas".

El programa de Mussolini

WASHINGTON, diciembre 10 (U. Press). — El agregado comercial de Estados Unidos en Roma informó que los hombres de negocio italianos recibieron el programa fiscal y económico de Mussolini en la forma más favorable.

Match Kilbane - Criqui

NUEVA YORK, diciembre 10 (U. Press). — Johnny Kilbane, campeón peso pluma del mundo, ha sido contratado para boxear contra Eugenio Criqui, campeón de Europa en esa categoría, el 12 de mayo. Se entiende que Kilbane recibirá 50.000 dólares.

M. Le Goffic dió una conferencia sobre la Argentina

PARIS, diciembre 10 (A. Havas) —En el Congreso de la Federación regionalista y bajo la presidencia del director de Bellas Artes, el profesor señor Legoffic dió una interesante conferencia sobre la Argentina. El conferenciante se ocupó del pasado, las costumbres y las aspiraciones intelectuales de la Argentina, demostrando las afinidades existentes entre Francia y dicho país, llamadas a desarrollarse grandemente.

Elogios a la Argentina

PARIS, diciembre 10 (A. Havas) —Bajo la presidencia del señor René Bazin, se realizó el banquete de la Asociación de Periodistas Cristianos.

Se hallaban entre los comensales, monseñor Baudrillart, y el profesor Le Goffic.

El primero de los nombrados narró sus impresiones de viaje, haciendo resaltar el papel magníficamente civilizador que desempeña la mujer argentina.

El profesor Le Goffic, describió también sus observaciones hechas en su viaje a la Argentina, demostrando especialemnte, la forma en que la poesía de los grandes espacios, amplía la inteligencia y el corazón.

El orador elogió con vivo entusiasmo la belleza argentina y su poder de seducción, que concretó en la siguiente frase: "Cuando uno queda prendado de la Argentina, es muy difícil luego substraerse a su seducción".

Match Siki - Carpentier

PARIS, diciembre 10 (A. Havas) —Se asegura que los pugilistas franceses Carpertier y Battling Siki, han aceptado en principio la realización de un match de revancha honorífico.

De realizarse el encuentro, la bolsa y las entradas quedarán a total beneficio de los laboratorios cinetnicos franceses.

Terminación del conflicto estudiantil en España

MADRID, diciembre 10 (United Press). — La Federación de Estudiantes de España ha acordado reanudar mañana la asistencia a clase, felicitándose de la dimisión del señor Millán de Priego, Director General de Seguridad del Reino.

Los estudiantes católicos se han adherido a la manifestación en favor de la exigencia de responsabilidades ministeriales por los asuntos de Marruecos.

Conferencia de Marcelino Domingo

MADRID, diciembre 10 (United Press). — De Bilbao informan que el ex diputado republicano, señor Marcelino Domingo, ha dado una conferencia en la Sociedad El Sitio, abogando por el abandono de Marruecos, mediante la denuncia de los tratados.

El gobernador Cantilo inauguró la temporada balnearia de Quilmes

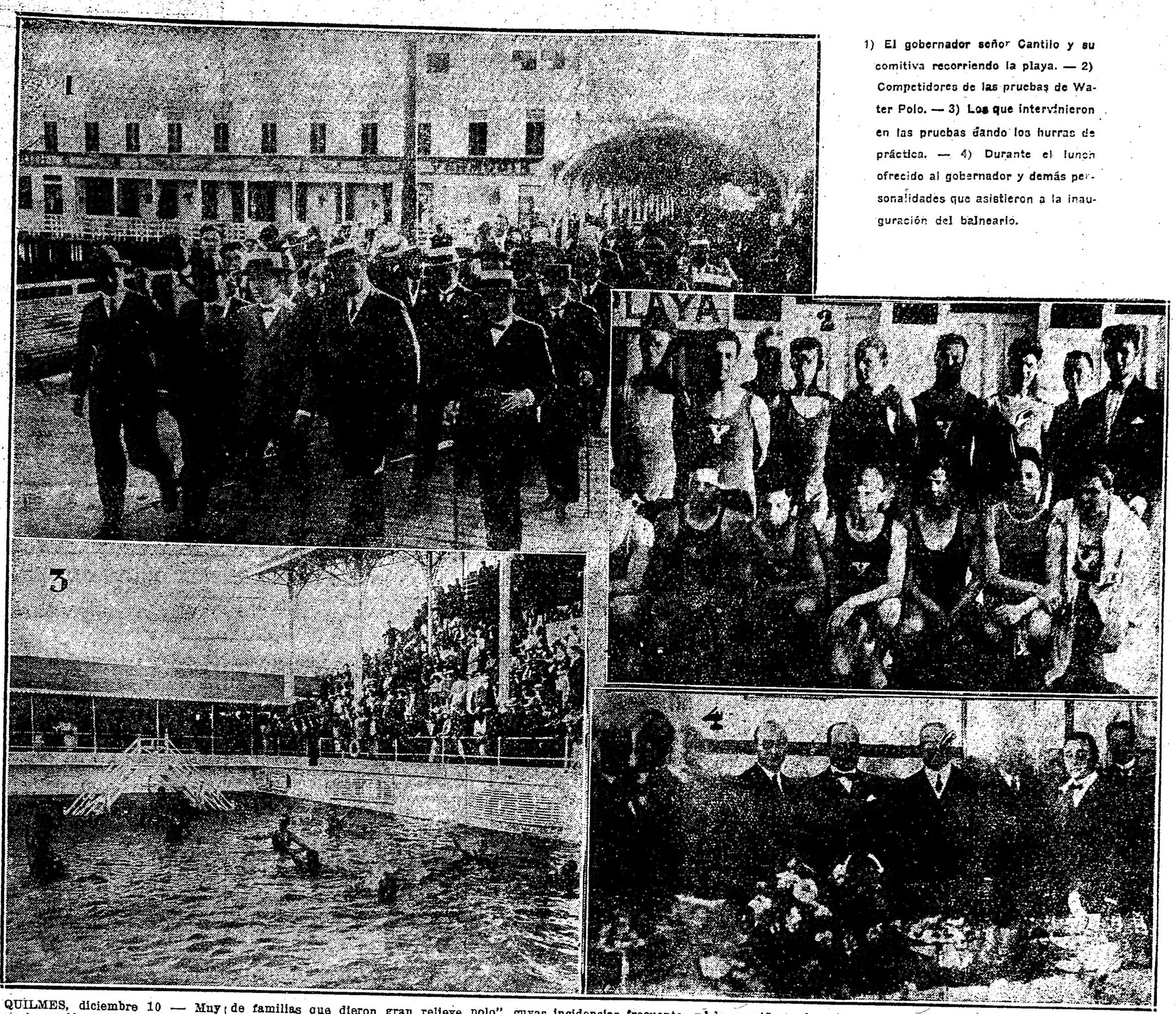

1) El gobernador señor Cantilo y su comitiva recorriendo la playa. — 2) Competidores de las pruebas de Water Polo. — 3) Los que intervinieron en las pruebas dando los hurras de práctica. — 4) Durante el lunch ofrecido al gobernador y demás personalidades que asistieron a la inauguración del balneario.

QUILMES, diciembre 10 — Muy grata impresión dejó en ésta la visita del jefe del Ejecutivo provincial realizada ayer tarde para inaugurar la temporada balnearia.

El señor Cantilo y los ministros doctores Rodríguez Jáuregui y Casás llegaron al balneario poco después de las 17, siendo recibido por el presidente de la sociedad concecionaria, señor Pellerano, los señores Fiorito y Moreno y por un crecido número de familias que dieron gran relieve al acto.

La comitiva oficial seguida de muchas personas, recorrió las diferentes instalaciones del balneario, alabando el estado de conservación y el acierto que habían tenido los concesionarios al distribuirlas con féliz criterio.

El gobernador y sus acompañantes presenciaron luego el desarrollo de un interesante partido de "water polo", cuyas incidencias frecuentes y movidas fueron seguidas con evidente atención e interés.

También se desarrolló un programa de exhibiciones de natación a cargo de algunos aficionados.

La concurrencia se dirigió después al salón blanco, donde se sirvió un lunch. El secretario del balneario, señor Julián Moreno (hijo), pronunció un breve discurso, en el que puso de manifiesto la labor que realizan los señores Fiorito en favor del progreso de la ciudad. Al mismo tiempo solicitó el apoyo del gobierno — que le fué prometido — para realizar algunas mejoras en los parques y en la ribera

Con esto terminó el acto, durante el cual el gobernador Cantilo fué objeto de frecuentes manifestaciones de simpatía, traducidas en prolongadas salvas de aplausos que se convirtieron en una ovación cuando el señor Cantilo se despidió para trasladarse al Club Marítimo, visitarlo y emprender el regreso.

En todas partes se comenta, como ya he dicho, con agrado la visita del gobernador, en quien ven al infatigable magistrado empeñoso de conseguir el mayor bienestar de los habitantes de la provincia de su mando.

El juicio político a Mr. Daugherty

WASHINGTON, diciembre 10 (U. Press). — Samuel Gompers, jefe de los obreros agremiados de Estados Unidos, figuró entre los cuatro primeros testigos de los procedimientos preliminares del juicio político que se intenta llevar contra el ministro de Justicia señor Daugherty. Gompers declaró el martes ante el Comité de Asuntos Jurídicos de la Cámara.

Los testigos fueron citados a pedido del diputado señor Keller, republicano, de Minnesota, iniciador de la moción de enjuiciamiento.

Pola Negri desmiente una información

LOS ANGELES, diciembre 10 (U. Press). — Pola Negri negó calurosamente la información procedente de Berlín de que se había casado con un conde polaco, quien se negaba a otorgarle el divorcio.

La estrella cinematográfica mostró el decreto de divorcio concedido en Polonia.

Información desmentida

SOFÍA, diciembre 10 (A. Havas) —Se desmienten los asesinatos de los señores Danef, Guechod y Malinof.

Carta del ministro del Ecuador en Chile

SANTIAGO DE CHILE, diciembre 10 (A. Havas). — Los diarios de esta capital publican una carta del ministro del Ecuador, señor C. Carrera, rectificando una publicación hecha en un diario de Buenos Aires con respecto a la cuestión limítrofe entre Ecuador y Perú. El señor Carrera desmiente categóricamente que el gobierno ecuatoriano se hubiera anticipado a declarar que desconocía el fallo del rey de España.

Séptimo centenario de la Universidad de Nápoles

ROMA, diciembre 10 (U. Press) —El rey concedió una audiencia al senador Bianchi y al profesor Miranda, rector de la Universidad de Nápoles, aceptando la presidencia del comité que celebrará en 1924, el séptimo centenario de la fundación de la universidad.

Tentativa de robo en una catedral

LUCA, diciembre 10 (U. Press)— Hubo una tentativa de saquear la catedral. Una puerta fué encontrada abierta, pero nada faltaba. Los ladrones fueron evidentemente perturbados en medio de su trabajo y huyeron.

El "Citá di Marsala"

MESINA, diciembre 10 (U. Press) —Comunican de Lipari que el vapor "Citá di Marsala" empezó a hacer agua y lanzándose a todo vapor hacia la costa logró encallar, impidiendo su hundimiento.

Congreso de beneficencia

SANTIAGO DE CHILE, diciembre 10 (A. Havas). — Esta mañana se clausuró el Congreso de Beneficencia Pública, habiendo aprobado importantes conclusiones.

Declaración del señor Rivas

SANTIAGO DE CHILE, diciembre 10 (A. Havas). — Entrevistado en Arica el señor Manuel Rivas, declaró que hasta su partida para Londres, el ministro de Chile en la Gran Bretaña, Sr. A. Edwards, no presentaría la renuncia de su cargo.

NOTAS POLICIALES

Mañana se verificará la reconstrucción del crimen de la calle 25 de Mayo

En atención a las continuas contradicciones en que incurren los detenidos Axelsen y Braasch, autores del doble homicidio de la calle 25 de Mayo, mañana se verificará la reconstrucción del hecho.

Se espera que esta resolución sea de resultados prácticos en lo que respecta a restablecer la verdadera culpabilidad que corresponde a los detenidos.

A fin de evitar la aglomeración de público se adoptarán medidas especiales.

Se producen varios accidentes de tráfico

RESULTAN HERIDAS TRES PERSONAS

En Donato Alvarez y Monte Dinero, el escribiente de la comisaría 41a. Andrés Martino fué derribado de su cabalgadura a causa de haberlo embestido el automóvil de alquiler número 4554 que dirigía Julio Tobares.

De resultas del accidente, Martino sufrió algunas contusiones en la pierna izquierda.

La policía detuvo al conductor del automóvil.

—En Avenida Sarmiento entre Mont y Alvear, el automóvil particular número 2695, guiado por el chauffeur Jenaro D'Angelo, arrolló al menor José Manuel Cabelo, de 11 años de edad, produciéndole contusiones en la pierna izquierda.

La víctima fué trasladada al hospital Fernández, donde quedó en asistencia.

El chauffeur está detenido en la comisaría 23a.

—El menor Aníbal Bondadaro, al descender de un tranvía en Paseo Colón esquina San Juan, fué atropellado por el automóvil de alquiler número 7140, cuya chauffeur era Doslaco Ruitiño López.

Bondadaro sufrió diversas lesiones en la cabeza y el cuerpo, siendo trasladado en una ambulancia de la Asistencia Pública al Hospital Rawson, donde quedó en curación.

La policía de la sección 14a. intervino, procediendo a la detención del chauffeur Ruitiño López.

En el sumario que se instruye interviene el juez de instrucción doctor Yrigoyen.

Detención de redobloneros

Un cabo de la comisaría de la sección 34a. sorprendió en la cigarrería de la calle Chiclana 3093, a los sujetos Vicente Parmici y Domingo D'Aquila, en momentos que hacia entrega a Carlos Aguirre, dueño de dicho comercio, de las "redoblonas" para las carreras de mañana, recibidas de varios clientes, en su carácter de corredores.

Fueron detenidos los infractores, procediéndose al secuestro de las boletas, anotaciones y dinero provenientes del juego.

Substracción de un carro cargado de mercaderías

En la intersección de las calles Pedriel y Avenida Alcorta, dos sujetos desconocidos se apoderaron de un carro de dos ruedas, tirado por tres caballos, que su conductor Manuel Barroio había dejado abandonado breves instantes.

El vehículo estaba cargado de mercaderías, destinadas a un almacén de Quilmes.

La comisaría de la sección 28a. instruye el sumario de práctica, con intervención del juez doctor Escalante Echagüe.

Se trata de individualizar a los autores del hecho, los cuales se han dado a la fuga.

DEMOSTRACION

Anoche se sirvió en el restaurant Reihngold un banquete en honor del comisario Mariano Meagochea, acto que alcanzó simpáticos contornos.

Ofreció la demostración el doctor Maza, contestando el obsequiado y luego hizo uso de la palabra el secretario de la división de investigaciones subcomisario Manuel D. Hartz, extendiéndose en interesantes conceptos en materia policial, que granjearon al orador nutridos aplausos.

Instrucción Pública

LA EXPOSICION DE TRABAJOS EN LA ESCUELA COMPLEMENTARIA No. 12.

Con asistencia del presidente del Consejo Nacional de Educación, profesor Jorge Boero y de numeroso público se ha inaugurado ayer por la tarde en la Escuela Complementaria No. 12, situada en la calle Triunvirato 632, que tan inteligentemente dirige la señora Josefa Ponce de Arnold, la exposición de trabajos efectuados por las alumnas de dicho establecimiento.

En esta exposición que hemos visitado con especial detenimiento se exhiben trabajos verdaderamente primorosos que revelan la preparación del personal docente y el empeño en las niñas que concurren a completar sus conocimientos, por realizar una obra de mérito.

Esto lo pudo apreciar perfectamente el presidente del Consejo de Educación, señor Boero, quien quedó maravillado ante las bellezas expuestas en los salones, que sorprenden por la cantidad y calidad de los trabajos realizados.

El señor Boero recorrió detenidamente las salas de la exposición. En la primera pudo admirar los excelentes trabajos de bordado a máquina, dirigidos por la profesora señorita María E. Ziegler.

En otra sala se hallaban los trabajos de labores a mano, dibujo y repujado dirigidos por la señorita Antonieta Molet y señora Santina C. de Figueroa.

Otra de las salas que ofrecía un hermoso aspecto era en la que se exhibían artísticos trabajos de repujado y arte decorativo, llamando la atención hermosas lámparas, cofres, macetones y otros trabajos por su originalidad y buen gusto, como también los más delicados bordados y encajes hábilmente dirigidos por las señoritas Aida Cioca y María De Luca.

En otro salón se encontraban los trabajos de corte y confección realizados por las alumnas de las señoritas María T. Gatti y Matilde Zapettini, entre los que se admiraban trajes de una elegancia y corte irreprochables.

En otro salón se habían reunido todos los trabajos escritos realizados por las alumnas de los cursos de dactilografía, a cargo de los profesores Félix Arnold y Ernesto Fox; de Aritmética, dirigidas por las señoras Mercedes P. de Lara y Elvira Rojas de Hayes; de inglés, por la señorita Ana F. Thompson; de taquigrafía, por la señora María T. M. de Pita; de francés, por la señorita Emma O. Bernot; de música, idioma nacional y teneduría, por la señora Margarita L. de Bellagamba, señorita Petra Alen Vieyra y señor Eduardo Piacentini, respectivamente.

Estos trabajos demuestran la orientación práctica aplicada a mejorar las aptitudes personales de las alumnas, que preside el desarrollo de estos puntos del programa. Se ha desdeñado, en efecto, toda superfluidad teórica, con el objeto de responder a los fines de la escuela, que de acuerdo con la ley de educación común tiende a completar los conocimientos adaptables por el alumno a su oficio o profesión habitual.

No son trabajos hechos especialmente para la exposición, sino que en ellos se observa el proceso de mejoramiento gradual y progresivo en la preparación del alumnado.

El señor Boero felicitó efusivamente a la señora directora y al personal docente, retirándose gratamente impresionado por el alto exponente de cultura y laboriosidad que refleja dicha exposición.

En vista del gran éxito se ha resuelto que permanezca abierta durante toda la semana próxima, de 18 a 20.

UNIVERSIDAD POPULAR "BERNARDO DE YRIGOYEN"

La exposición de los trabajos efectuados por los alumnos de esta Universidad, permanecerá abierta todas las noches hasta el próximo miércoles 13 del corriente, de 20 a 22 horas en su local de la calle Montes de Oca No. 439.

ASOCIACION COOPERADORA DE LA ESCUELA PROFESIONAL NUMERO 2.

Esta institución acaba de dar a la publicidad su Memoria y Balance correspondiente al último ejercicio, en el que se han realizado notables mejoras y progresos, debido a la actividad desplegada por la comisión directiva que preside la señora Mercedes N. Sastre de Maimó, y a la asiduidad de todos los socios cuyo número se ha visto aumentado, así como el de las alumnas.

Durante este último período de seis meses se han inaugurado las clases de la tarde en las que se dictan francés, inglés, declamación, dactilografía, arte decorativo, piano, solfeo, bordado, confección y varias otras materias de gran utilidad en las exigencias actuales de la vida de las mujeres que trabajan. Próximamente se establecerán los telares mecánicos, que representan un paso más hacia el perfeccionamiento de esta escuela. El balance que mencionamos arroja un total de pesos 5.144.74 de entradas, contra pesos 4.748.22 de salidas, representadas por las mejoras y diversas modificaciones hechas en el establecimiento.

La aAsociación Cooperadora de la Escuela Profesional No. 2 de Belgrano ,encara y resuelve de la manera más práctica y directa el gran problema de la preparación moderna de la mujer que ha de atender a su subsistencia por medio de su propio trabajo, ayudando a los jóvenes que por su situación no podrían costear los gastos que demandaría su instrucción en otros establecimientos, y es de desear que este ejemplo sea seguido de muchos otros para bien de la clase humilde femenina, tan expuesta en estos tiempos.

EN LA ESCUELA COMPLEMENTARIA No. 14

Inauguración de la exposición de trabajos prácticos

Con brillante éxito ha sido inaugurada la exposición de los trabajos realizados durante el año escolar por los alumnos de la escuela complementaria No. 14 cuyo dirección está a cargo de la distinguida educacionista señorita Perpétua Aubone.

El diputado nacional doctor José Luis Araoz de la comisión de presupuesto, visitó ayer este establecimiento y sumamente complacido dejó constancia en el libro de visitas, de la necesidad de estas escuelas en la República, donde las alumnas aprenden cosas útiles necesarias y provechosas que las habiliten para ganarse la vida y al mismo tiempo mejoren la moral haciendo que todas las jóvenes ocupen sus horas que generalmente las dedican al cine o la calle a su mejoramiento intelectual.

El doctor Araoz ha prometido repetir su visita el martes próximo, acompañado de otros miembros del Congreso.

Numerosas familias visitan esta exposición siendo muy felicitada la directora y profesoras por las artísticas obras en ella expuestas.

ACADEMIA DE CULTURA INTELECTUAL — EL ACTO LITERARIO-MUSICAL DE AYER.

Con gran éxito se realizó ayer en el local de la calle Sarandí 65 el acto literario musical organizado por esta academia, en honor de las familias de los miembros del Instituto de Cultura y con motivo de la distribución de premios a los gimnastas que más se distinguieron en el primer torneo atlético interno de la institución.

El acto se inició con el "Barbero de Sevilla" (ouverture) ejecutado con mucho acierto por la orquesta, desarrollándose luego el siguiente programa:

2 Esto Vir, poesía del señor Florencio Escardó declamada por su autor; 3. Póvera mamma... (romanza), Tosti, por el tenor Buenaventura Ballester (hijo); 4. Al Instituto de Cultura, poesía del señor Luis Barrantes Molina, declamada por el señor Edmundo Vanini; 5. Rapsodia andaluza, Ross; 6. Boheme, Puccini, Che gélido manina, por el tenor Juan Carlos Burletta; 7. Discurso del señor José H. Traversa y entrega de los premios; 8. Maruxa, Vives; 9. a) Les Contes de Hoffmann, b) Madame Butterfly, Puccini, cantados por la sección coral del Instituto de Cultura; 10. Presentación del celebrado Agudiez y sus maravillosos muñecos.

La orquesta y los coros estuvieron bajo la dirección del señor Angel Vázquez.

ESCUELAS COMPLEMENTARIAS Nos. 9 y 44

En el local de la escuela Dean Funes, calle Defensa No. 1435, se efectuará en los días 11 y 12 del corriente de las 18 a las 21 horas, una exposición de los trabajos ejecutados por los alumnos de las escuelas complementarias No. 9 de mujeres y número 44 de varones, dirigidas, respectivamente por la señorita Ana Casella y señor Santiago Stafforini. En esta exposición se expondrán trabajos de los cursos de corte y confección, sombreros, labores, radiotelefonía, dibujo industrial y artístico, repujado, etc.

Noticias Municipales

NOMBRAMIENTOS

Hallándose vacante en el Departamento de Obras Públicas el puesto de oficial 2o. de la sección Contabilidad y Control, la Intendencia, por decreto de la fecha, ha efectuado los siguientes ascensos:

Para ocupar dicho puesto ha sido designado el oficial 3o. don Rodolfo Palavecino; en el de éste el auxiliar 1o. don Juan I. Castañeda; en el de éste el auxiliar 2o. don Gilberto Crocco; en el de éste el auxiliar 3o. don Arnulfo Bertier; y en el de éste don Amílcar Vigliani.

EXHIBICIONES CINEMATOGRAFICAS AL AIRE LIBRE

Los camiones cinematográficos a cargo de la Dirección de Alumbrado, concurrirán los días de hoy y mañana a las 21 horas, a los puntos siguientes:

Sábado 9, plaza Vélez Sársfield y plaza Jorge Newbery (Moldes y Federico Lacroze); domingo 10, plaza España y parque Avellaneda.

Círculos y Sociedades

Casa de Galicia. — Promete revestir grandes proporciones el concierto que ha de celebrarse el día 15, en el salón Príncipe George, a las 21 horas, en honor del joven tenor señor Vales con motivo de su viaje a Italia. Por tal razón, el jueves 14 no habrá concierto en la sede social.

Continúan las gestiones para el mejor éxito de la primera jira fluvial a la Colonia, siendo ya considerable el número de boletos expedidos a favor de personas de ambos sexos.

En la secretaría de la institución se atiende a los interesados, todos los días, durante las horas hábiles.

Sociedad Colonia Italiana. — En el espacioso y elegante salón que esta sociedad posee en Paraná 455, se realizará hoy una soiree de 21 a 24.

La orquesta ejecutará un variado programa de shimmy, tangos, fox trot, etc.

Como de costumbre el salón promete estar muy concurrido.

CACHEUTA

En Cacheuta son rarísimos los días sin SOL, el clima es sumamente seco y la temperatura MAS BENIGNA en INVIERNO que la de BUENOS AIRES

El BALNEARIO TERMAL está dotado de todo confort y permanece abierto todo el año

PRECIOS REDUCIDOS

Para mayores informes dirigirse:

TERMAS DE CACHEUTA

VICTORIA 673 Buenos Aires

ANILLOS DE JUNTA

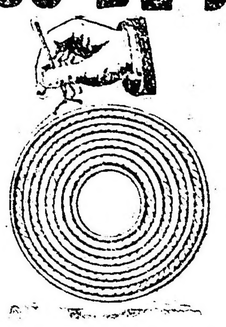

DE CHAPA DE COBRE ONDULADA

CON GUARNICION DE AMIANTO

PARA LAS JUNTAS DE BRIDAS, Etc.

SOLICITEN DETALLES Y PRECIOS

SOCIEDAD

TUBOS MANNESMANN LTDA

DEFENSA 383 BUENOS AIRES

Sucursales:

ROSARIO - TUCUMAN - MENDOZA - MONTEVIDEO

ALGO SOBRE RADIOTELEFONIA

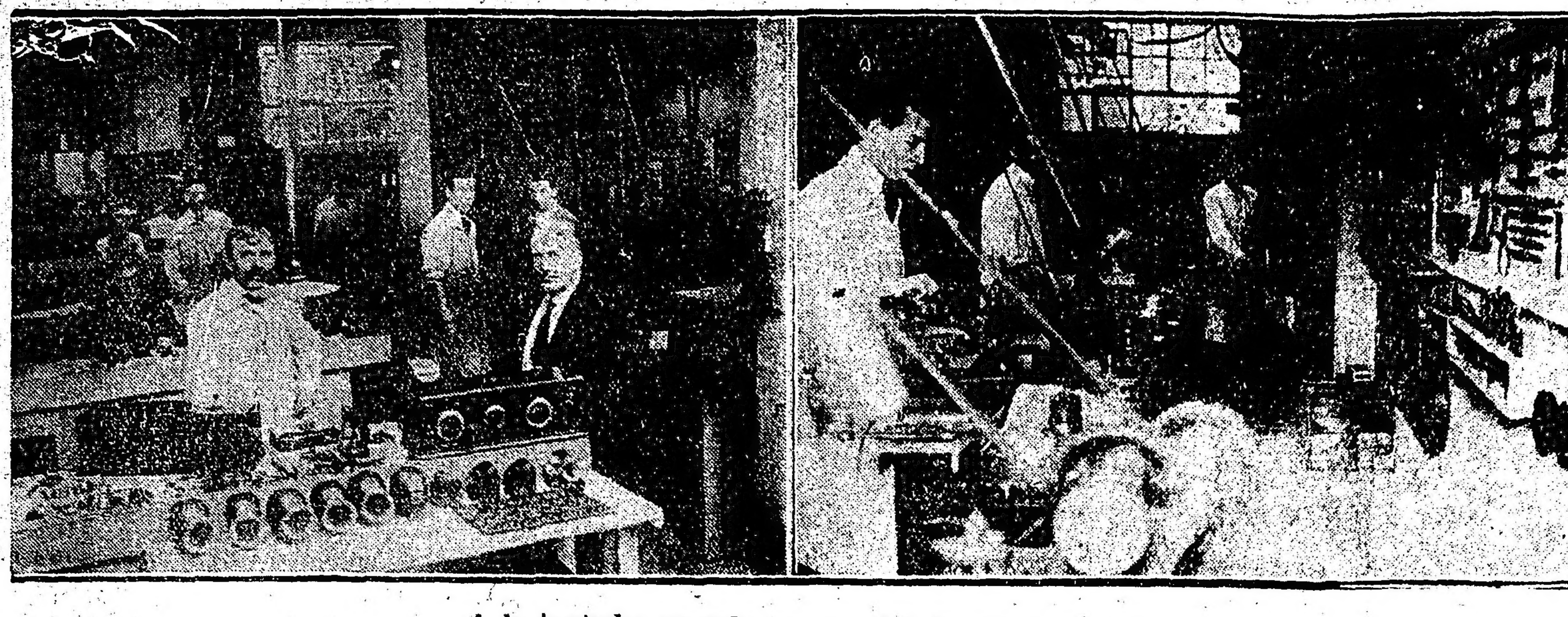

A la izquierda: armando aparatos. A la derecha: la tornería

En la nota publicada el domingo próximo pasado, dimos cuenta de la difusión de la radiotelefonía entre nosotros. La existencia de una crecido número de estaciones transmisoras y la incalculable cifra de receptores instalados en el país, de algunos de los cuales dimos amplios detalles, comprueban, como la advertíamos, el entusiasmo que ha despertado esta nueva manifestación del progreso humano.

Pero, lo que sin duda alguna no habrá sospechado el lector, es que la acogida dispensada a la riadiotelefonía ha dado origen a una industria que día a día se desarrolla rápidamente.

Ya son muchas las casas que en nuestro país construyen todos los aparatos y accesorios que se relacionan con el teléfono sin hilos, a excepción de los audiones.

En notas sucesivas que publicaremos, el lector tendrá oportunidad de apreciar la importancia que entre nosotros tienen los talleres de radiotelefonía.

Con este propósito, como primera visita, concurrimos a los talleres de la Sociedad Radio-Argentina. Allí, con satisfacción para nuestra vanidad de argentinos pudimos comprobar que la industria nacional en la materia que nos ocupa, se desarrolla a la par de la extranjera y los modernos aparatos receptores y transmisores que se fabrican en el país, son tan perfectos, y quizás en algún detalle, mejores que los que se importan del extranjero.

Todos los elementos que constituyen un aparato, se preparan con especial cuidado, para que no pueda encontrarse una sola falla que perturbe la recepción.

La prueba más acabada de la bondad de los aparatos argentinos, es que los distintos talleres no pueden satisfacer todos los pedidos. Uno de los jefes de la casa que visitamos, nos decía:

—Nadie se imagina el desarrollo asumido por esta industria. Nosotros siempre estamos en atraso. Hay que ampliar el taller. La sección tornos ya no da abasto para la simple construcción de topes, ejes y bornas.

—El progreso realizado es halagüeño. Ya no sólo se construyen aparatos simples. Las máquinas más complicadas y de más lujo se encuentran en nuestras fábricas.

Dará una idea de ello, las "Radiolas" cuya fotografía publicamos, de la Sociedad Radio-Argentina.

Constituyen éstas la última palabra en materia de receptores radiotelefónicos. No usan antena ni conexión alguna exterior.

Colocadas en una sala, están siempre listas para dejar oir cualquier transmisión en alta voz. La parte sonora, que tiene la forma de los órganos vocales humanos, está construída en madera de violín. El resto es de caoba o de otra madera fina.

Cada aparato que se termina pasa a los laboratorios, donde se ensaya antes de ser entregado a la venta.

Es, sin duda alguna, satisfactorio para nuestro país los éxitos alcanzados por esta reciente y próspera industria.

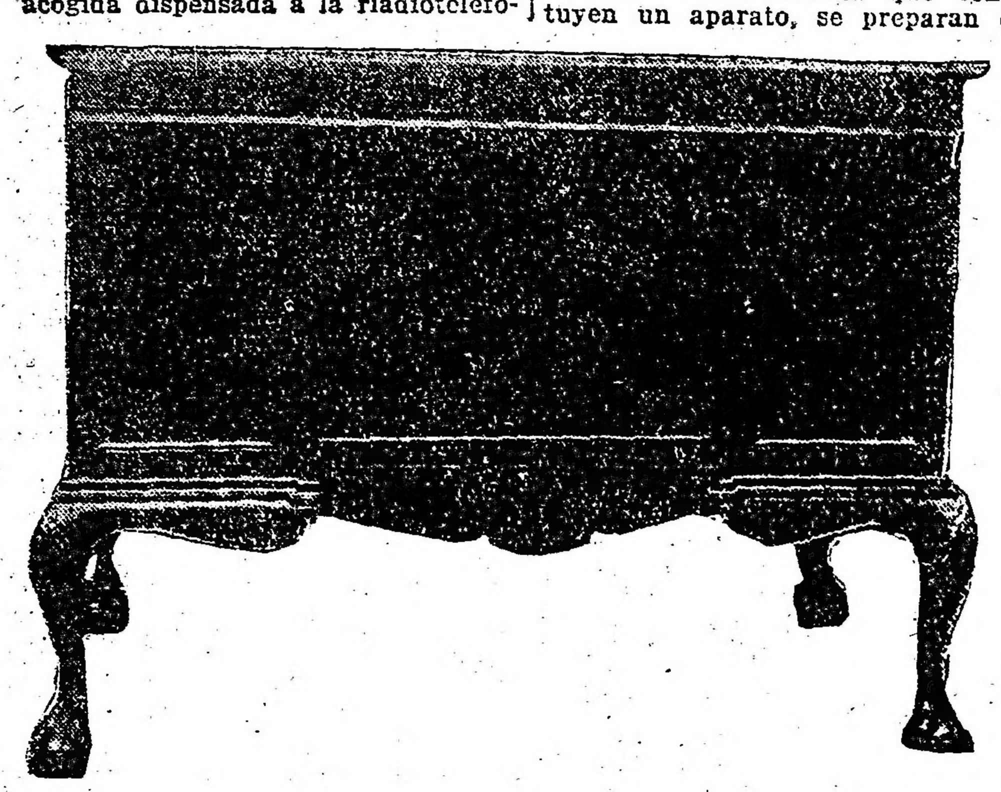

La Radiola R. A. III

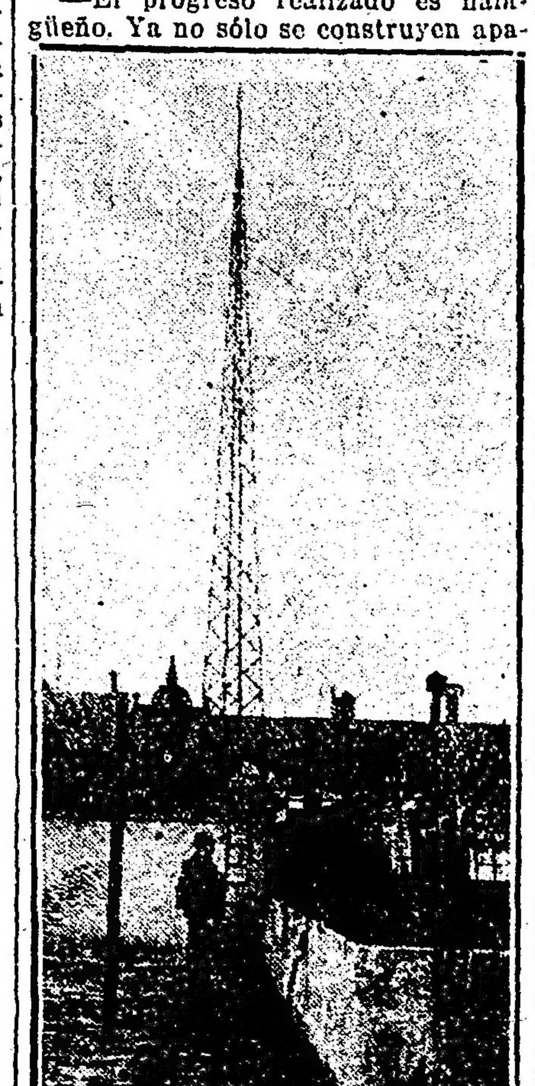

La base de una antena en paraguas, la única que existe en Buenos Aires y que ha sido experimentada con gran éxito por la Sociedad Radio Argentina. Tiene una altura total de 20 metros y está instalada en casa del señor Guerrico.

Radiola R. A. II

Los dos laboratorios de control donde se ensayan los aparatos

La visión a larga distancia

Telegramas recientemente publicados, informaban que M. Edouard Belin, inventor de la transmisión de fotografías, ha ofrecido en la Sorbona una demostración preliminar de la "televisión" o visión a larga distancia.

Hace tiempo que se viene trabajando empeñosamente para alcanzar este nuevo progreso. No conformes ya con la transmisión de toda la gama de sonidos a través del éter, queremos transmitir la luz en todas sus combinaciones de forma y de color.

Diversos telefotógrafos han permitido ver imágenes bastante nítidas a distancias de 500 kilómetros. Conseguido este resultado, se ha tratado de combinar un aparato de filmar cintas cinematográficas con un emisor T. S. F., para transmitir una sucesión cualquiera de imágenes sin intervención de hilos.

En los primeros aparatos de televisión se han utilizado células de selenium, por las que la resistencia a la corriente eléctrica varía según la intensidad, ella misma variable, de los rayos luminosos que la hieren.

La principal dificultad consistía en que el aparato transmisor debía llevar un gran número de células sensibles, que había que ligar por medio de alambres a las células correspondientes del aparato receptor.

Los telegramas recibidos hasta ahora no informan cómo ha salvado esta dificultad M. Belin, pero, un inventor norteamericano había propuesto, hace algunos meses, el empleo de un dispositivo especial, según el cual combinaba un aparato cinematográfico con un telégrafo sin hilos.

La figura que ilustra estas líneas representa, a la izquierda, un operador de cinema que toma la impresión de un match de box. Las imágenes hieren sucesivamente una placa de células de selenium. A la derecha, un operador T. S. F., que transmite las imágines recibidas en su aparato a un receptor situado en una ciudad cualquiera del globo.

Estamos convencidos que dentro de muy poco tiempo, podremos conversar y ver a la vez a nuestros parientes y amigos radicados en París o en Nueva York.

Un operador cinematográfico en combinación con una estación T. S. F. transmite un match de box.

Dr. Fernández Castro

ENFERMEDADES DE LOS OJOS
ANTEOJOS

Jefe del servicio de oftalmología del Hospital "Juan A. Fernández"
Consultas: de 2 a 4. DEFENSA 69

SE HACE SABER AL COMERCIO QUE DESDE el 1o. de diciembre de 1922 queda constituída una nueva sociedad para la explotación de la revista "La Mujer y la casa", entre don Francisco Black-Nield y don Pablo Magne de la Croix, siendo únicamente el primero solidario y el segundo comanditario. 11754 v. Dic. 10

Construcción de una buena antena

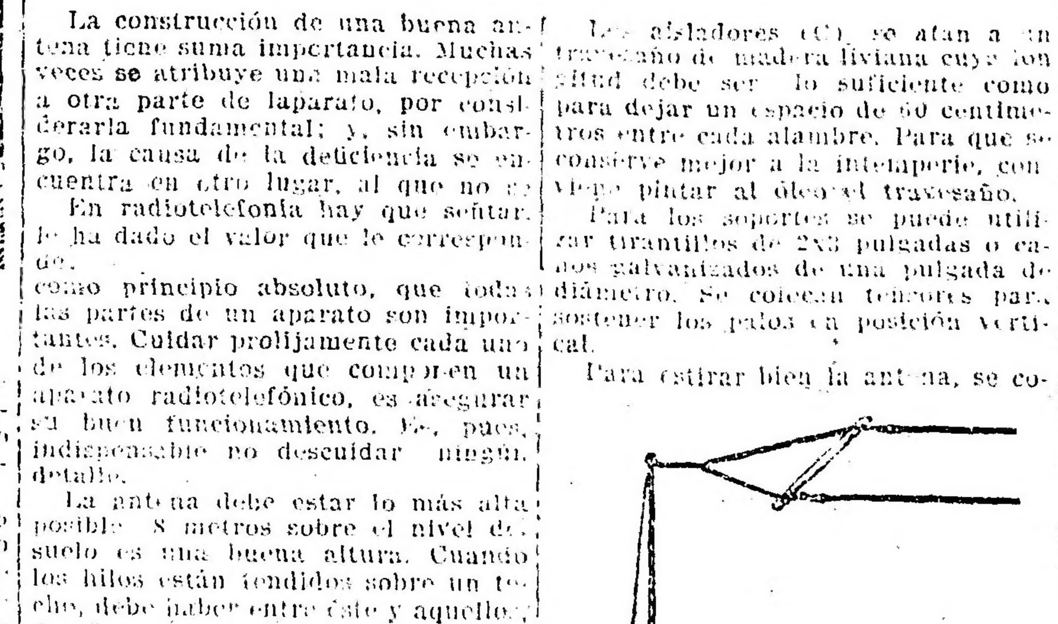

La construcción de una buena antena tiene suma importancia. Muchas veces se atribuye una mala recepción a otra parte de laparato, por considerarla fundamental; y, sin embargo, la causa de la deficiencia se encuentra en otro lugar, al que no se En radiotelefonía hay que sentar le ha dado el valor que le corresponde. como principio absoluto, que todas las partes de un aparato son importantes. Cuidar prolijamente cada uno de los elementos que componen un aparato radiotelefónico, es asegurar su buen funcionamiento. Es, pues, indispensable no descuidar ningún detalle.

La antena debe estar lo más alta posible. 8 metros sobre el nivel del suelo es una buena altura. Cuando los hilos están tendidos sobre un techo, debe haber entre éste y aquello, 4 o 5 metros.

La figura que ilustra estas líneas da una idea de una buena antena. Esta consta de cuatro alambres. Para recepción basta con dos, y deben tener de 18 a 20 metros de longitud cada uno. Jamás conviene pasar de los 40 metros. A la conexión que une los hilos horizontales con el receptor, se le denomina bajada. Si la bajada se toma en un extremo, como en la figura que publicamos, se dice que es una antena en "L" invertida, y si se toma en el medio, se la llama antena en "T".

Los alambres deben aislarse uno por uno del travesaño, como está indicado en la figura con las letras (C). Conviene también aislar el travesaño del soporte (B).

Los aisladores (C), se atan a un travesaño de madera liviana cuya longitud debe ser lo suficiente como para dejar un espacio de 60 centímetros entre cada alambre. Para que se conserve mejor a la intemperie, conviene pintar al óleo el travesaño.

Para los soportes se puede utilizar tirantillos de 2x3 pulgadas o caños galvanizados de una pulgada de diámetro. Se colocan tensores para sostener los palos en posición vertical.

Para estirar bien la antena, se colocan en ambas extremidades poleas de hierro galvanizado (A) (A). Una cuerda o un cable delgado permite entonces bajar la antena fácilmente en caso de rotura.

También pueden instalarse en la forma indicada en la figura número 2. Un alambre número 14 de hierro galvanizado está ajustado en el extremo superior y en el inferior; en la parte (A) hay un trozo de madera colocado entre el alambre y el mástil.

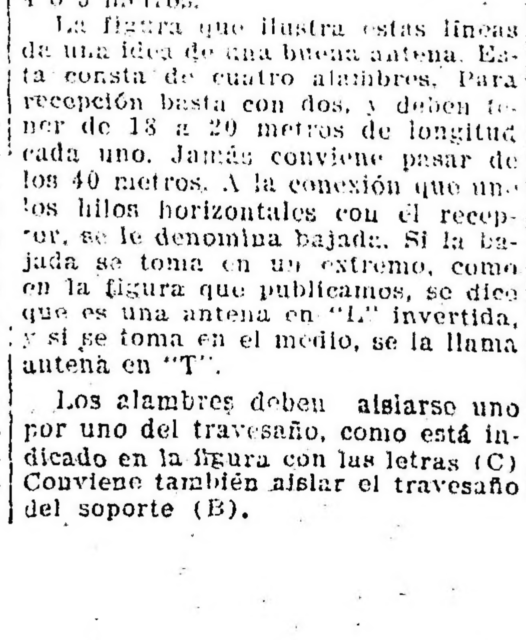

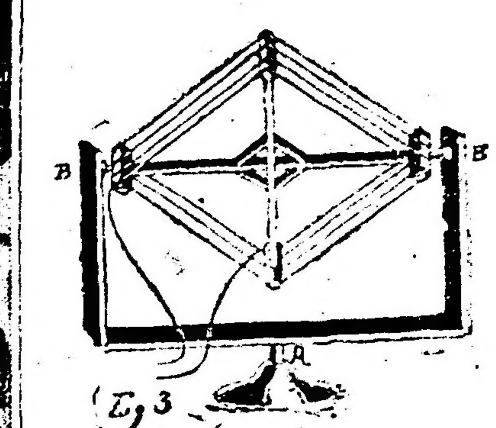

Mientras la antena no está instalada, el mástil tiene una ligera curvatura en sentido contrario a la antena, pero cuando se coloca ésta, el mástil queda perfectamente recto.

Usando este método es posible elevar mástiles de 8 a 10 metros de altura, sin ayuda de cables auxiliares, y esto es muy cómodo en las ciudades donde es muy dificultoso colocar vientos.

Basta contemplar la figura 3 para darse cuenta cómo está construída esa antena de cuadro. Dicho cuadro gira sobre el eje (A) y sobre el eje (BB).

Esta antena, que gira vertical y horizontalmente, puede orientarse fácilmente en todo sentido, con lo que se eliminan los estáticos.

Compañías Francesas de Navega[ción]

Reconquista 433

Para BRASIL, LISBOA

"MASSILIA" . . . . el 5 de [...]
"LUTETIA" . . . . el 14 de [...]

Para BRASIL, DAKAR, LAS PALMAS, MARS[ELLA] y GENOVA

"FORMOSA (Marsella) . . . . el 15 de dic[...]
"MENDOZA" . . . . el 20 de di[...]
"CORDOBA" (Marsella) . . . . el 25 de dic[...]
"PLATA" . . . . el 30 de dic[...]

Ampliación de alta y baja frecuencia en un circuito directo de reacción

RECEPCION A LARGA DISTANCIA

Por Francisco Norberto Montagna

En la recepción a larga distancia, aun cuando se trata de percibir transmisiones de estaciones poderosas, si no se consigue detectar la onda, por más que se amplifique audiofrecuentemente, sólo se conseguirá amplificar los estáticos y los ruidos parásitos propios del circuito. Esto puede subsanarse amplificando las corrientes radiofrecuentes, es decir, aquellas que llegan al audión detector. Llegando así robustecidas las corrientes radiofrecuentes pueden ser detectadas, es decir, transformadas en corrientes audibles.

Para conseguir este resultado, aconsejo la construcción de un receptor de acuerdo al circuito que acompaña estas líneas.

Antes de explicar el esquema, haré una somera explicación sobre lo que se entiende por baja y alta frecuencia.

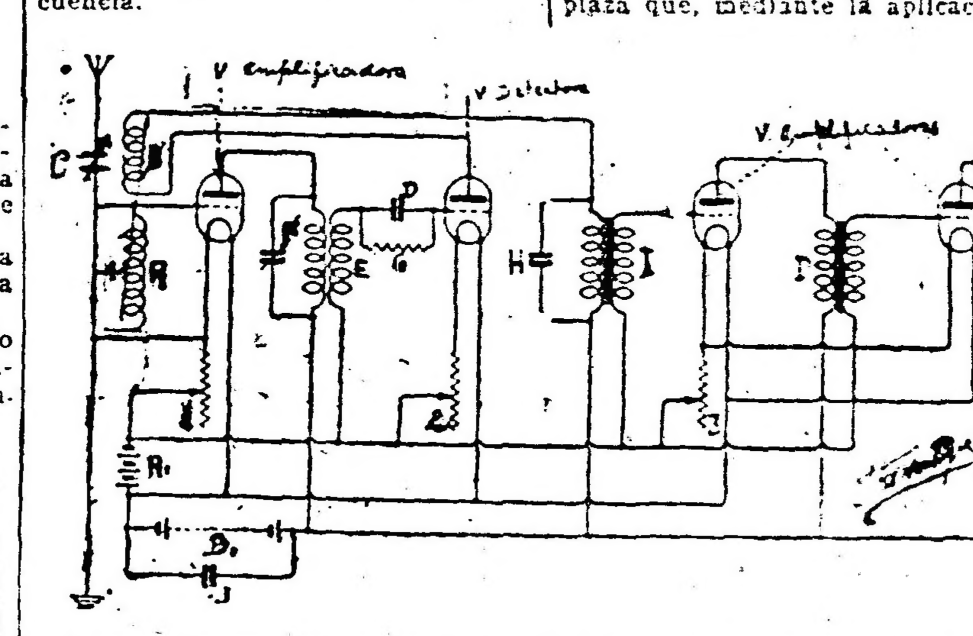

Un circuito, se dice que es de alta frecuencia (radiofrecuencia) cuando es recorrido por corrientes oscilatorias de una frecuencia superior a 10.000 por segundo, y que por ser oscilaciones demasiado rápidas no impresionan el teléfono. Esta es la frecuencia que tienen las ondas al ser recibidas por el audión.

Llámanse corrientes de baja frecuencia (audio-frecuencia) cuando las oscilaciones varían entre 30 y 10.000 por segundo, y por lo tanto hacen vibrar al teléfono.

Ahora bien; todas las señales que se transmiten, son de radiofrecuencia. Por lo tanto, llegan al aparato receptor como tales, y si se las amplifica antes de ser detectadas, el amplificador es de radiofrecuencia (alta frecuencia), mientras que si se amplifican las corrientes audibles, es decir, las que salen del audión., el amplificador es de audiofrecuencia (baja frecuencia).

Explicación y datos sobre el circuito.

La bobina (A) que es el primario, se hará sobre un cilindro de ebonita, cartón o cualquier otro material aislante; deberá tener un diámetro de 10 centímetros y una longitud de 20 centímetros. El cilindro va bobinado con 100 vueltas de alambre de cobre de 0.5 mm. de diámetro, aislado con dos capas de algodón o seda, en su defecto alambre esmaltado, sacándose donaciones a la 30a., 40a., 50a., 60a., 70a., 85a. y 100a. vueltas. La reacción (B) o tikle se montará sobre una bocha o cilindro, de manera que pueda girar libremente dentro del cilindro que contiene el primario y deberá tener 50 espinas de alambre de cobre de 0.5 mm. de diámetro, aislado con doble capa de algodón, seda o esmalte.

El condensador (C), debe ser variable y su capacidad máxima 0.001 mfd., pero para facilitar la sintonía es conveniente que sea de 0.0005 mfd.

El condensador (D) debe ser también variable y de una capacidad de 0.0005 ó 0.001 mfd.

El transformador (E) de radiofrecuencia (alta frecuencia), debe ser para onda corta, para un rango de 200 a 500 metros de onda. Aconsejo la aplicación de los transformadores que permiten cambiar de rango, por si se presenta el caso de sintonizar una onda más larga que la de 500 metros. Para esto hay algunos en plaza que, mediante la aplicación de un puente, se pasa de 500 a 5000 metros de onda.

El condensador (D) debe ser fijo y de una capacidad de 0.0001 o 0.00002 mfd., según la clase de válvula que se use.

El Grid heak (G) debe tener una resistencia de 1 ó 2 megohns, también depende de la válvula que se use.

El condensador (H) ha de ser fijo y su capacidad de 0.001 ó 0.002 mfd. I e I' son dos transformadores de baja frecuencia (audio frecuencia).

Los reóstatos, 1, 2 y 3, son de una resistencia de 6 ohms.

En A. debe ir conectado un acumulador de 6 volts a 4 volts, depende da la válvula que se usa, y de una capacidad mínima de 60 amperes-hora, para así tener asegurado un encendido más o menos deseable, debido a que cuatro válvulas consumen una buena cantidad de corriente.

En B. se deberá conectar una batería de alto voltaje de 600 volts, también depende de la válvula.

El condensador (J) debe ser fijo y de una capacidad variable entre 0.001 a 0.002, pues no se requiere que tenga una capacidad muy exacta.

Las conecciones de este circuito se deberán hacer con alambre de cobre de 1 mm. de espesor y lo más corto posible, para así evitar inútiles resistencias que redundarían en contra de la buena recepción; como asimismo aconsejo soldar todas las conecciones.

Campaña contra la la[ngosta]

Movimiento de las [mangas]

En la Dirección General [...] cultura y Defensa Agrícola [se han re]cibido los informes [...] tinuación sobre el [movimiento de] mangas de langosta:

Neuquén.—Una desparrama[da] manga, levantando del [...] yén, asentóse en el [...] Allen, perteneciente al [...] General Roca.

Pergamino.—La [...] vantó del cuartel 10 [...] lón, ha vuelto a [...] da, evolucionando [...]

La Rioja.—Procedente [...] rumbo norte pasó una [manga vo]ladora.

Gualeguay.—El [...] del departamento Rosario [...] totalmente invadido por [...] ma de voladora en estado [...] nida del nordeste.

La corriente invasora [...] la ciudad de Gualeguay [...] rumbo noroeste, [...] distintas direcciones.

La manga que invadió [...] Paraná norte, del departamento [...] lenguay, comenzó a [...]

El distrito San Antonio [...] lo departamento. Se [...] otra manga pesada, [...] en las proximidades [...] Gilbert.

Concordia.—La [...] en Taia, del departamento [...] levantóse con rumbo [...]

Corrientes.—Comenzó [...] to de mosquita en [...] 2a., 3a. y 4a. del departamento [...] te Caseros, y en la [...] cepción, de los [...] mediados de noviembre [...]

Paraná.—La [...] ejido Nogoyá [...] sur después de [...] voes.

Mendoza.—Nace [...] pos incultos de Separa [...] to La Paz.

Río Cuarto.—[...] noroeste fué invadido [...] Joaquín, de General Roca [...] gran manga de [...] que inmediatamente [...] ovar.

Bahía Blanca. — En el [...] 1134, Valle Río Negro [...] regular manga de [...] ra, procedente del [...] probó la existencia [...] las inmediaciones del [...] Almirante Cordero. [...] poca importancia, [...] lorado.

Santa Rosa. — [...] del norte, [...] langosta, afectó el [...] lla. El distrito [...] vadido por la langosta [...] tó de Calcutá. [...] cionando y con [...] las invasiones que [...] tos Arata y Simson.

San Luis. — [...] de langosta en estado [...] cedente del norte, [...] rarno, Estancia Gran[...] cán y Potrero de los [...]

Pergamino. — La [...] evolucionaba sobre [...] mero, siguió con dirección [...]

Gualeguay. — [...] operadas por las mismas [...] afectan esta sección [...] tados los distritos [...] San Antonio y Sillo [...] Rosario Tala.

San Urbano. — Los [...] Espíritu, V. Cañas, [...] ta Isabel, fueron invadidos [...] dora en estado [...]

San Juan. — La [...] ta que llegó al departamento [...] Fértil, se levantó [...] y, siguiendo con [...] ción, se interna en [...] La Rioja.

Mendoza. — La [...] afectaba campos [...] Hondo, Carrizalito y Las [...] del departamento San [...] pués de haber desovado, [...] asentándose luego en [...] Chilecito, del mismo [...]

Córdoba. — Pasó por [...] Abburrá, del departamento [...] una manga de langosta [...] mipesada, siguiendo [...] sur.

Sociedad Radio Argentina

Unica Concesionaria

de las trasmisiones musicales del Colón y de los teatros Coliseo, Cervantes y Odeón, de la Wagneriana y del Abdulah Club.

Los aparatos receptores construídos científicamente por esta Sociedad, son los únicos especialmente estudiados y acordados para dichas trasmisiones.

Trasmisores de gran rendimiento

El precio de los aparatos más perfeccionados y más sensibles, varía de $ 150 a $ 3.000 m/n.

Próximamente instalará sus oficinas en el edificio del Teatro Coliseo.

Administración provisoria: CERRITO 1248 - Venta: SUIPACHA 459

FOOTBALL -- PEDESTRISMO
AUTOMOVILISMO-CICLISMO

DEPORTES

BOX -- ESGRIMA
PELOTA -- REMO

El partido internacional de hoy

En Montevideo se midieron esta tarde Argentinos y Uruguayos

Disputáronse las medallas del Ministerio de I. P. del Uruguay

Esta tarde se disputó en Montevideo un nuevo partido internacional de football entre equipos representativos de la Asociación Argentina de Football y su similar uruguaya.

No obstante tratarse de un match internacional, el interés despertado es relativo. Y es que los aficionados montevideanos están hartos ya de estos matchs. Los equipos que se constituyen no representan el verdadero poder del football de ambos países del Plata.

—Los equipos—

Ante una concurrencia calculada en 4000 personas se presentaron los equipos al field, estando así constituídos:

URUGUAYOS
Beloutas
Urdinarrain — Tajada
Guerre — Zibecchi — Naguil
Héctor Scarone — Casanello
Somma — Carlos Scarone — Saldombide
Juez: MIGUEL APHESTEGUI

ARGENTINOS
Tesorieri
Bidoglio — Bearzotti
Médici — Power — Solari
Vivaldo — De los Santos
Tarascone — Sosa — Rivet

—Se inicia el juego—

Iniciado el juego éste se mantuvo por breves momentos en el centro de la cancha. Luego se notó un buen avance combinado de C. Scarone y Casanello, y cuando éste se disponía a dirigir el tiro final, fué despojado de la pelota por Bearzotti.

En el otro arco Beloutas es llamado a actuar para rechazar un fuerte tiro de Sosa.

La línea delantera uruguaya lleva varios avances peligrosos al arco argentino que son todos bien rechazados por la defensa visitante.

Tarascone se corre por el wing y cerca de la línea del corner dirige un centro que toma de los Santos, pero el tiro final de éste va afuera.

Insisten los argentinos en el ataque, pero todos sus avances son bien cortados por Urdinarrain y Zibecchi.

Tesorieri detiene poco después un fuerte tiro de H. Scarone cuando el goal parecía inevitable.

El juego se mantiene repartido por ambas partes, pues un avance de uno es contestado por otro del contrario.

Vivaldo, cerca del arco contrario, dirige un fuerte tiro que es bien rechazado por Beloutas. Urdinarrain detiene luego muy bien a Sosa.

Un avance combinado del tercetro medio delantero uruguayo es bien cortado por Bidoglio.

Casanello, solo frente al arco defendido por Tesorieri, levanta el tiro final.

Solari se luce luego al despojar de la pelota a Casanello en un momento de peligro para la valla argentina.

Luego Vivaldo se corre un breve trecho y cerca del arco contrario hace un pase a Sosa y cuando éste se disponía a dirigir el tiro final, Tejada interviene y le quita le pelota, pasándosela a Somma, quien se corre por el wing y cerca del arco contrario dirige un centro que va afuera.

Al finalizar el partido el resultado era:

Argentinos 0 — Uruguayos 1

RESUMEN

1911		Uruguayos	1	Argentinos	1
1911	(desempate)	"	3	"	0
1912		"	3	"	0
1913		"	1	"	0
1914		"	3	"	2
1915		Argentinos	3	Uruguayos	2
1916		"	1	"	0
1917		"	2	"	0
1918		"	0	"	0
1918	(desempate)	Uruguayos	3	Argentinos	1
1919		"	4	"	1
1920		"	2	"	0

TOTALES — Uruguayos: 7 ganados, 3 perdidos, 2 empatados; 22 goals a favor; 11 en contra.
Argentinos: 3 ganados, 7 perdidos, 2 empatados; 11 goals a favor; 22 en contra.

El football en el Perú

Dice un colega de Lima, Capital del Perú:

"Tenemos que apuntar un suceso lamentable en las crónicas deportivas. Un jugador cae de improviso en el terreno deportivo, presa de agudos dolores, y atendido solícitamente por sus compañeros y conducido a una clínica, fallece pocos momentos después de llegar a este lugar. Se investiga el hecho y, según unos, ha sufrido un ataque y, según otros, momentos antes de morir recibió un feroz puntapié en el estómago. La verdad no se sabe. Ella la dirán los facultativos que procedan a la autopsia.

Este hecho fatal tiene que producir honda impresión en todos aquellos que miramos al foot ball bajo otro aspecto, bajo la faz de un juego donde el músculo obedece las insinuaciones del cerebro, donde la fuerza bruta ha sido reemplazada por la fuerza moral, donde la vista, la combinación y la estrategia han echado por tierra a aquellos métodos brutales que, antaño, eran el delirio y la diversión de cierto público inconsciente.

En efecto, antiguamente no se concebía a un footballista de musculatura fina, elegante y gentil. No. Había que tener cuello de toro, espaldas parecidas a la de Sansón, piernas que semejaban troncos de árbol y ser maestro en "cabes", banquitos y demás triquiñuelas inventadas por gente que tenía del football la misma noción que un asno tiene de la poesía. Y había que ver los torneos, donde a la voz de ¡márcalo! se entregaban a lesionar a sus contrarios por todos los medios prohibidos por los reglamentos y resultaba que al terminar el tiempo no eran pocos los jugadores que tenían que ser conducidos a sus casas poco menos que en camillas.

Y, si nuestra memoria quisiese recordar a los caídos por este juego brutal y que hoy duermen el sueño eterno ¡cuántos nombres podríamos señalar! ¡cuántos compañeros fueron víctimas de este mal entendimiento del football!

Felizmente ya estos métodos han quedado rezagados; ya ha cambiado el pensar de nuestros jugadores; ya podemos presenciar tranquilamente un torneo de football, sin tener a la vista las escenas brutales que arriba narramos; solamente de vez en cuando, como restos de una época de incultura, aparecen individuos que todavía quieren revivir esta manera de jugar... pero son tan pocos, que parece que perecen aplastados por el rodillo del progreso.

Ahora el football ha cambiado de aspecto. Hoy, para ser un buen jugador, no basta ser fuerte y musculoso, burlar continuamente al contrario y lanzar la bola como andanadas. No; hoy toda esa fuerza radica en el cerebro que dirige el músculo. Hoy un capitán de equipo tiene que tener una doble vista, ser maestro consumado de la estrategia, llevar la audacia a sus extremos y la combinación a su límite, reunir los esfuerzos de diez jugadores en uno solo, aprovechar de la debilidad del contrario y dirigir este esfuerzo en un momento dado.

Estudiar continuamente al contrario, debilitar sus alas fuertes, desmoralizarlo, marearlo, en fin, emplear cuanto recurso lícito sea posible para adjudicar la victoria noblemente a su equipo.

Hay que desterrar de una vez los métodos brutales que todavía existen en ciertos jugadores para no dar lugar a las escenas dolorosas como las que registra un diario en la edición de la tarde del día 6 del corriente; hay que reaccionar vigorosamente contra esto, si es posible seleccionando a estos jugadores de todo equipo, pues de no tomar medidas radicales, tendremos muy frecuentemente escenas que matarán la afición al football, afición que día a día crece grandemente.

Tal como decía en mi crónica anterior, los capitanes de equipo son los directamente responsables del comportamiento de sus jugadores, y a ellos van dirigidas estas líneas, escritas tan solo por la afición al deporte del football y en el deseo de que su desarrollo crezca más y más, sin los obstáculos que amenazan su propagación.

Mi mente no es herir a nadie. No hago sino mencionar un hecho doloroso que tienen que sentirlo todos aquellos que verdaderamente aman al deporte; no afirmo que la causa de la muerte de este jugador haya sido el puntapié que recibió momentos antes; no, repito. No hago sino relatar las cosas como pasaron y aconsejar a ciertos jugadores que en un momento de ofuscación y cegados quizás por el ansia del juego empleen métodos brutales reñidos con el reglamento y lejos de todo sentimiento humano.

Y si todos los deportistas aunamos nuestros esfuerzos en uno solo y tratamos de depurar el estilo del juego, haciendo de él lo que debe ser; esto es, una práctica dedicada a vigorizar un organismo endeble, al conseguir lo que nos proponemos nuestra victoria no habrá sido poca y podremos ceñirnos, orgullosamente, la corona del triunfo, teniendo por divisa la lucha franca por una causa noble.

Regata del Club Náutico Belgrano

En el triángulo oficial del Club Náutico Belgrano, se realizará el domingo próximo una regata por handicap para todo yate inscripto en el club.

En esta prueba se disputará la copa "Círculo Belgrano", la que pasará definitivamente a poder del que resulte ganador dos años seguidos o tres alternados.

Hasta la fecha resultaron ganadores los siguientes:

Temporada 1917-18, yate "Hortensio", timoneado por el señor A. Depasquali; 1918-19, "Chiquilla", timoneado por E. Siuburger; 1919-1920, "Wenonah", timoneado por J. G. Piaggi; 1920-21, "Zeus", timoneado por P. Casellini; 1921-22, "Isis", timoneado por F. Roy Kirby.

Las inscripciones para esta regata se recibirán hasta el martes próximo a las 18 horas en la secretaría del club organizador, calle 25 de Mayo 366.

Postergación de la carrera ciclista Rosario-Buenos Aires

A causa del mal estado de los caminos fué suspendida la carrera ciclista Rosario-Buenos Aires, que debía haber sido largada anoche.

Las autoridades del Buenos Aires Moto Club, organizadoras de esta importante prueba, resolvieron que la señal de partida para la misma sea dada a las 24 horas del día de hoy.

Resoluciones de la comisión directiva del Club Atlético River Plate

En la última reunión de la comisión directiva del Club Atlético River Plate, se tomaron las siguientes resoluciones:

Sportivo Almagro — Se toma nota de su nueva comisión directiva.

C. Patriótica Pro Fábrica de Aeroplanos — Se le concede permiso para poner en venta entre los asociados de este club talonarios de rifa a beneficio de dicha comisión.

Club A. Aquiles — No se hace lugar a lo solicitado.

Segunda y tercera división — Se resuelve disolver estas divisiones.

Héctor Traverso — Es rechazada por mayoría la renuncia presentada por este miembro, pro tesorero de esta institución.

Nuevo empleado — Se resuelve tomar al señor José M. Miraglia en carácter de auxiliar de esta secretaría.

Cuentas a pagar — Se resuelve autorizar el pago de la siguiente factura: García y Cía. por $ 7.619 50.

Club A. Paraná de Zárate — Se agradece la invitación pasada por este club para jugar un match amistoso y se le comunica que en la fecha que ellos indican no es posible acceder, proponiéndole en cambio las fechas 6 o 7 de enero de 1923.

Socias activas — Se aceptan las siguientes: Sarah D. Bacigaluppi, Celina B. Bacigaluppi, Marta Bacigaluppi y Josefa Mastrángelo.

Socios Cadetes — L. Attori, C. Barra, E. Couture, E. Delval, B. Scalosa, R. Feijóo, D. Gareni, P. Ghio, J. González, J. Gaites, A. González, V. Herman, A. Heppe, J. Portal, C. Menéndez, E. Mussio, E. Osilio, A. Ortiguiera, A. Priego, A. Pizzorno, E. Perrée, G. Rinow, P. Scrulnicoff, S. Sciolini, A. Suárez, E. Tortora, M. Tabuada, E. Virdó, A. Varela, J. Ventre, J. Vilella, E. Balestracci, P. Bottini, C. Cattaneo, M. Cota, M. Herman, A. Monti, J. Malamud, E. Orcelli, J. Panthou, E. Peirano, C. Pérez, E. Perrer, A. Monti, L. Peralta, M. Paz, D. Tomasone, E. Vázquez, A. Vavatarelli, C. Antorino, C. Bello, A. Barredo, M. Carmera, M. Fidel, Y. Guerié, J. Giorgio, A. Lolato, A. Mancini, A. Montapertot, G. Mastrángelo, J. Martínez, R. Verner, J. Rodríguez, V. Rodríguez, M. Silva, S. Silmonosky.

Socios activos — L. Demarey, J. Rodríguez, J. Delatorre, S. D'Agostino, J. Dubour, R. D'Allesandria, M. Duhong, H. Durá, D. Otetlo, De León A., J. Deluca, E. Belia, A. Danio, A. Demasco, J. Devincenzi, J. Delle Donne, T. de Calabrese, C. de Antiochia, R. Domínguez, A. Darío, B. di Nápoli, P. Denardo, H. Dadi, V. Damovigo, T. D'Agostino, A. Demarchi, N. de Marcó, C. Durán, M. Duch, A. Dienst, E. Domínguez, N. del Vecchio, J. Donadio, S. de Santot, A. Damonte, M. Esposito, J. Etchenique, J. Echeverría, G. Schavarría, J. Echeverría, R. Erencia, M. Elli, A. Fucito, S. Felipasso, J. Taboschi, B. Fajardo, C. Fernández, J. Fernández, E. Fesaris, A. Ferreiro, J. Fumagalli, H. Folco, J. Folco, E. Faedi, J. Fernández, C. Fernández, A. Fonticelli.

Socios aceptados — Total de socios aceptados, 365.

Hoy continuó el torneo de atletismo

En las distintas pruebas disputadas esta mañana participaron numerosos aficionados

Carlos Brivo, José Lagos, J. R. García Mansi, Osvaldo Garay, Luis Savasta, vencedores

RESULTADOS GENERALES

El torneo atlético de primavera que ha organizado con todo empeño el Club Deportivo Nacional se viene disputando con gran éxito en el campo de deportes que el Club de Gimnasia y Esgrima posee en Palermo.

La reunión de ayer alcanzó extraordinario éxito, disputándose el pentathlon, en el que se habían inscripto seis atletas.

Resultados de ayer

La primera prueba disputada fué la de salto en largo, clasificándose vencedor Enrique Thompson, con 5 metros 89 centímetros; segundo, P. S. Echenique; tercero, B. Laurencena y cuarto J. Lago.

Angel Rovere, destacado atleta que se clasificó segundo en el lanzamiento del disco con 32 metros, 79 1/2 centímetros.

Después se realizó el lanzamiento de la jabalina, siendo la clasificación final la siguiente: 1o., Thompson, con 39 metros 95; 2o., Echenique, con 36 metros 75; 3o., Lago y 4o., Laurencena.

Después se disputó la carrera llana de 200 metros, dividida en dos series, según lo establecen los reglamentos internacionales. La primera serie fué ganada por B. Laurencena, en 24 segundos 1/5, clasificándose segundo, P. S. Echenique, en 24" 2/5; la segunda serie fué ganada fácilmente por E. Thompson, en 24" 2/5, llegando segundo J. Lago, en 27".

La prueba del lanzamiento del disco tuvo los resultados siguientes: 1o. Thompson, con 28 metros 48; 2o. Echenique, con 24 metros 15; 3o. Laurencena, con 22 metros 58, y 4o. Lago, con 22 metros 5554.

Otto Diesch, que se destacó en Río de Janeiro y que acaba de conquistar el record sudamericano de la carrera de 110 metros, de vallas.

Por último se disputó la carrera de 1500 metros llanos que fué ganada por Laurencena en 4 minutos 47 segundos 1/5; segundo se clasificó Lago, en 4'49" 3/5; tercero Thompson en 5 minutos, y cuarto Echenique en 5'19" 1/5.

En la clasificación general la posición fué la siguiente: 1o. E. Thompson, con 8 puntos; 2o. P. S. Echenique, con 12 puntos; 3o., B. Laurencena, con 12 puntos, y 4a., J. Lago, con 17 puntos.

Como en el resultado final tuvieran igualdad de puntos Echenique y Laurencena, se tuvo en cuenta para el desempate, como lo establece los reglamentos, el valor de las performances en cada prueba, correspondiendo por lo tanto el segundo puesto a Echenique.

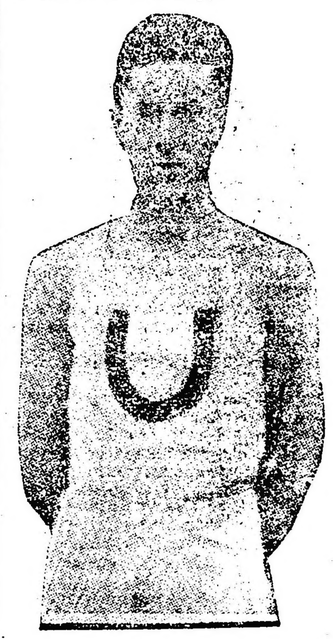

Osvaldo Garay, que tuvo lucida actuación en Río. Esta mañana triunfó en el lanzamiento del disco con 34 metros 50 ctms.

LAS PRUEBAS DE ESTA MAÑANA

Ante una concurrencia numerosísima prosiguió esta mañana la realización del gran torneo.

En todas las pruebas intervinieron numerosos atletas, realzando así la importancia del certámen.

He aquí los resultados de hoy:

Lanzamiento de bala (final), 1o. Carlos Brivo con 11 metros 0/85; 2o., Luis Romano con 10 metros 93/5; 3o., Osvaldo Garay con 10 metros 47.

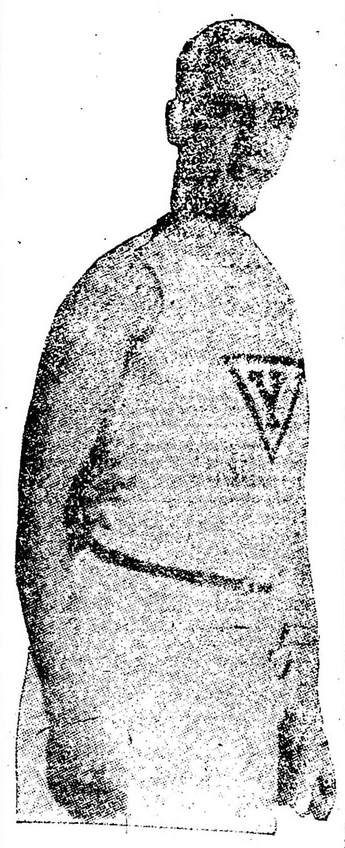

José Lagos se adjudicó esta mañana un brillante triunfo en el "cross-country" de 5 kilómetros, en 15 minutos, 34 segundos, 2/5.

Cross Country 5 kilómetros (final). 1o. José Lagos en 15'54" 2/5; 2o. Manuel Gallo; 3o. José A. Willintong y 4o. Alfredo González.

100 metros llanos (para perdedores), semifinales: primera semifinal: 1o. E. J. García Marcí en 11" 1/5; 2o. R. Clamer.

Segunda semifinal: 1o. F. Cochela en 11"1/5; 2o. R. Choressoni.

Tercera semifinal: 1o. A. Facrista en 11" 3/5; 2o. P. A. Rodríguez.

Todos se clasificaron para intervenir en la final.

110 metros vallas (para perdedores), final: 1o. J. R. García Mansi en 16" 3/5; 2o. Francisco Goba; 3o. J. Delcasi.

Triple salto (final): 1o. Ernesto Castañera con 13 metros 05; 2o. S. Saravino con 12 metros 53/5; 3o. J. Coba con 12.0.35 y 4o. José Ermida con 11.79.5.

Pedro S. Etchenique, atleta de destacada actuación en las olimpíadas de Río de Janeiro. Se clasificó segundo en el Pentathlon.

400 metros llanos (final): 1o. Emilio Casanoba en 52 segundos; 2o. R. M. Reynoso; 3o. B. Ciriza y 4o. M. Ernaes.

1500 metros llanos (para perdedores) final: 1o. B. Esquivel en 4'33" 3/5; 2o. J. Pons; 3o. A. Mathen y 4o. C. D. Luján.

Lanzamiento del disco (final): 1o. Osvaldo Garay, del Club Universitario, 34 metros 59 ctms.; 2o., Angel Rovere, con 32 metros 79 1/2 ctms.; 3o. Mario Rovere, 32 mts. 52 ctms.

Salto en alto con impulso (final de perdedores): 1o. Luis Savasta, con 1 metro 61; 2o. Rodolfo Holn, con 1 metro 64; 3o. Héctor Marí, con 1 metro 60.

Enrique Thompson, uno de los más prestigiosos representantes del atletismo nacional. Triunfó ayer en el Pentatilon, en forma notable.

200 metros seminales: 1a. semifinal: 1o. R. J. García Mansi, 23" 1/5; 2o. Francisco Cochela.

2a. semifinal: 1o. Enrique Orione, 24" 1/5; 3o. García Montañan, en 24" 2/5.

3a. semifinal: 1o. Mariano Ernaes, 23" 2/5; 2o. R. Giussani 23 2/5.

Se realizó después un desempate entre los dos mejores segundos, clasificándose vencedor Cochela, en 23" 4/5.

EL PUGILISMO AL DIA

El famoso promotor Tex Richard espera con interés la nueva visita de Firpo a Nueva York

Criqui y Kilbane se medirán próximamente

El telégrafo anuncia que el famoso promotor norteamericano Tex Rickard ha firmado ya los contratos respectivos con los pugilistas que ha incluído en su combinación y de la que saldrá el futuro adversario de Jack Dempsey.

Rickard espera con gran interés la nueva visita de Firpo a los Estados Unidos. Dice que le recuerda al ex campeón mundial Jim Jeffries.

He firmado — agrega — el contrato para un match en el Madison Square Garden, a efectuarse el 12 de enero próximo, entre Brennan y Floyd Jhonson. Al mismo tiempo he suscrito otro contrato con Dempsey, por el que éste conviene en medirse con el ganador del match Firpo-Brennan o Firpo-Floyd Jhonson, según sea el caso.

La noticia causará aquí vivo interés. Las probabilidades de que Firpo logre medirse con el actual campeón del mundo aumentan día a día.

CRIQUI SE MEDIRA CON KILBANE

Se anuncia que el campeón mundial de peso pluma Jhon Kilbane, que detenta el campeonato mundial de peso pluma, se medirá próximamente con Eugenio Criqui, campeón europeo de la misma categoría.

El asalto despertará sensación en todo el mundo y es indudable que el famoso pugilista francés Criqui será ungido gran favorito. Sus recientes estupendas victorias, que le han valido el título de "rey del "knock out", así permite suponerlo.

SIGUE EN PIE EL "AFFAIRE" SIKI-CARPENTIER

Siki ha aceptado medirse con Carpentier "sólo por la gloria", y a condición de que se le levante la penalidad que le aplicara la Federación de Boxeo, renunciando él, por su parte, a todas las reclamaciones de dinero en que ha insistido hasta el presente. En todas partes de Francia surgen ofertas de local para la realización del encuentro, pero ellas no son tomadas en serio, opinando la mayoría de los periódicos y círculos deportivos que no habría posibilidad de que se llevase a efecto mientras no se termine la investigación de la Federación de Boxeo. Los organizadores poco arriesgan, en realidad, con ofrecer millones de francos.

Un industrial mandó a "Le Matin" un cheque por 300.000 francos para un partido de "revancha" entre Carpentier y el boxeador senegalés Battling Siki. Anuncia el diario citado que se solicitará a los boxeadores dejen la totalidad de esa suma a beneficio de los distintos laboratorios franceses. En caso de que el nuevo "match" no fuera aceptado, el cheque sería devuelto al donante.

MAÑANA SE INICIARA EL CAMPEONATO ARGENTINO DE AFICIONADOS

Mañana a las 21 se iniciará en el local del Club Universitario el campeonato argentino de aficionados.

Se realizarán los siguientes matchs:

Peso "mosca". — Alberto C. Pérez v. Antonio Marrone; Carlos Pontiroli v. Carlos A. Molina.

Categoría "pluma". — Jorge J. Babuglia v. Horacio Claps; Salvador Cattanco v. Esteban C. Flores.

Categoría "peso medio mediano". — Héctor Arámburu v. Rodolfo Taddey; Eugenio Pagani v. Enrique Caro; Julio Alfion v. Antonio Pérez Fernández.

Categoría "mediano". — Alfredo L. Allen v. Juan Carlos Adié; Eduardo Devoto v. Carlos M. de la Torre.

Categoría "medio pesado". — Jacinto Arauz v. José Gill.

EL CAMPEONATO URUGUAYO DE AFICIONADOS

Se efectuó anoche en Montevideo la segunda reunión del campeonato de aficionados con los siguientes resultados:

Peso mosca. — Salvador Giménez (Academia Uruguaya) v. O. Logman. Resultado: Draw.

Peso gallo. — F. Romero (Academia Uruguaya) v. J. Giacomino (B. Pintos). Resultado: ganador Giacomino, por puntos.

Peso pluma. — F. Brancatto (Uruguaya) v. O. Razzano (Individual). Resultado: Draw.

Peso ligero. — M. B. Torres (Olimpia) v. O. Penado (Perseo). Resultado: ganador Torres, por puntos.

Peso mediano. — M. Triunfo (Montevideo) v. S. Alvarez (Olimpia). Ganador: Triunfo, por puntos.

La girone a sable será a tres golpes.

El girone único de Espadas se efectuará con punta de arresto marcador a dos golpes, pudiendo tomar parte en ella cualquier tirador, sin distinción de categoría.

Los tiradores deberán presentarse al concurso con el uniforme prescripto en el reglamento de la sala de armas de la institución.

Los aficionados inscriptos contraen la obligación de respetar en un todo el presente reglamento, debiendo presentarse a la hora que oportunamente señalará el jurado. La no asistencia de los inscriptos implicará para éstos la pérdida del asalto.

Quedará desierta la categoría de cualquier arma en la cual no se inscriban más de cuatro tiradores.

El jurado será nombrado por la C. D. y él nombrará el director de los asaltos.

Todas las modificaciones de carácter técnico serán resueltas por el jurado y sus resoluciones serán comunicadas verbalmente a los tiradores antes de que dé principio el concurso y durante el transcurso del mismo, pudiendo modificar cualquier resolución anterior.

Concurso interno de esgrima del Club de Gimnasia

En la sala de armas del Club de Gimnasia y Esgrima se iniciará el día 4 del corriente mes un concurso interno de esgrima para socios activos del mismo.

Este concurso comprenderá una prueba de clasificación, en florete, que se denominará "Concurso Estímulo", el que servirá para consagrar al alumno más sobresaliente del año en curso por su suficiencia artística y destreza y una girone a la italiana para sable y un girone único para espada de combate.

El "Concurso Estímulo" (prueba de clasificación) consistirá en dos asaltos efectuados con distintos adversarios y las parejas serán determinadas por sorteo que practicará el jurado.

El jurado clasificará al tirador por puntos de 1 a 5, teniendo en cuenta al clasificar, además de la eficacia del tirador, la observancia de las reglas del arte y la cultura esgrimística.

DE TODO UN POCO

Hilda James, de 17 años de edad, campeón de natación de Europa, batió el record mundial de los trescientos metros, en Brighton Beach, venciendo a Aileen Riggin y a Ethel Mc Gary, ambas de Nueva York, y marcando un tiempo de 4 minutos y 33 4/5 segundos.

La nadadora miss Helen Wainwright, de Nueva York, ganó en Indianópolis una carrera de 500 yardas estilo libre, empleando 7 minutos, 9 2/5 segundos. Esto constituye un nuevo record mundial.

El ministerio de volación de Gran Bretaña ha resuelto una expedición alrededor del mundo, que serán realizada por el capitán J. K. Mc. Cloughry. Los demás expedicionarios aéreos son: R. H. Mc Intosh, ex jefe de pilotos de la Handley Page Company y el capitán Frank Tymes. Los voladores se proponen iniciar el vuelo en octubre, empleando un aeroplano tipo "Fairey".

El itinerario que seguirán es el siguiente: Burdeos, Atenas, Bombay, Hong Kong, Tokío, las islas Aleutinas, Vancouver, Los Estados Unidos, Terranova, y las islas Azores.

El campeonato militar de natación, celebrado recientemente en París ganó los 100 metros, estilo libre, el nadador Bertrand, en 1 minuto 29 segundos.

En Noruega se celebró últimamente el campeonato nacional ciclista de los cien kilómetros con los siguientes resultados:

1o. Reidard Etheberg, en 3 horas 18 minutos 33 segundos.

2o. Jame Kristiansen, en 3 horas 21 minutos 46 segundos.

3o. Ivar Smerskernd, en 3 horas 28 minutos 4 segundos.

En el campeonato ciclista corrido a principios del mes pasado en torneo del lago Malar (Suecia), consiguió una vez más el triunfo sobre el ex campeón mundial G. Skold, el ciclista R. Malm. He aquí los resultados:

1o. R. Malm, en 10 horas 43 minutos 39 segundos.

2o. G. Stold, en 10 horas 51 minutos 35 segundos.

3o. S. Lundberg, en 11 horas 5 minutos 4 segundos.

James W. Hall, nadador norteamericano, resultó ganador del handicap de los 200 metros en el concurso verificado hace poco en la piscina de Madison Square Garden, Nueva York. Los 200 metros fueron recorridos en 2 minutos 33 segundos 4/5, derrotando por cinco pies a Eduardo Keating, del Boys Club, al cual había concedido cinco segundos de ventaja.

La travesía a nado del Sena tiene un recorrido de 11 kilómetros, 700 metros o sea desde el puente National al viaducto de Anteuil. Esta prueba, que ha llegado a ser clásica en la natación se ve siempre animadísima, tanto por el número como por la calidad de los nadadores de ambos sexos que en ella toman parte.

El teniente Udet, as de los ases alemanes ha hecho los primeros vuelos con un monoplano de sport, movido por un motor de 30 H. P. Se puede plegar fácilmente y ser tirado en las carreteras por una motocicleta.

A propósito del internacional de hoy

Dice un colega de la vecina orilla:

"Mañana, el público volverá a dividirse tomando distintos caminos, con el propósito de alentar a los elementos de su simpatía. Y de esta insistente y tesonera lucha, singular "guerra de boutique", todos saldrán perdiendo. Se barajarán números, se harán cálculos, se magnificarán resultados en los dos campos antagónicos. Pero... al final, los balances con sus entradas y egresos darán con toda elocuencia a donde marchamos con el cisma.

Se ha creído que aquí se encontraría el mismo ambiente que en la vecina orilla, olvidándose tal vez que nuestro medio de acción es muy modesto y que allá del otro lado se mueven febrilmente cerca de dos millones de habitantes. Se ha olvidado tal vez, por desconocimiento de historia del football rioplatense, que el cisma si ha existido hasta el presente en Buenos Aires se ha debido exclusivamente a que, cuando se produjo la ruptura, existían en los dos campos, entidades con mayoría de edad y capitales positivos.

Aquí, en cambio, en épocas de prosperidad, los ingresos obtenidos por la Asociación nunca fueron una base que dieran seriedad a esa sentida aspiración de tener un field propio.

Estos partidos que están realizando en la hora en que las fuerzas del football marchan disgregadas, buscando distintos puntos de referencia, dirán más que las palabras y ese caudal de esperanzas e ilusiones que cada bando colocó en la lucha.

Nadie dirá ni hablará de malos resultados. Todos mostrarán un extraordinario optimismo, una singular fe, hasta empaque y orgullo.

Pero allá, en el seno de las deliberaciones, frente a los números donde no pueden caber las simulaciones impuestas por la estrategia, muchos espíritus se contraerán amargados, convencidos que en esta guerra del football sobre la anarquía, sólo ganan los que nada tienen que perder...

Las pruebas atléticas mundiales

El estadio en que se llevarán a cabo

Después de largas controversias y polémicas se ha llegado al fin en la capital francesa a un perfecto acuerdo con respecto al lugar de la verdadera ubicación del estadio que servirá de asiento a las sensacionales pruebas atléticas mundiales de 1924. La calma, pues, se ha hecho, con gran placer del Comité Olímpico, encargado de correr con todos los detalles de tan compleja cuestión.

El Racing Club de Francia ha sido quién recibió el encargo de dar comienzo a las obras constructivas, habiendo dado orden de empezar los trabajos, lo que se hizo con toda actividad en su propio terreno. El levantamiento del gran estadio no podrá hacerse todo de golpe, debido a la temporada de rugby, y es por eso que el Racing empezó su labor realizando diversas edificaciones en las graderías, de manera de permitir el acceso del público por un mes, a los otros lugares de la cancha.

La "pelouse" es actualmente una espléndida alfombra de césped sin el menor declive, ofreciendo así la particularidad de constituir uno de los más hermosos que ha tenido Francia. La pista circular conserva sus 500 metros, siendo ligeramente alargada de la gran tribuna oficial de las gradas, circundándolas, entonces.

Ya se han retirado las viejas tribunas de madera. En sobre estos planos inclinados que se han hecho en cemento armado, donde se colocarán las banquetas de hierro y madera con las que harán cuarenta bancadas y que constituirán el estadio completo.

Gracias a las construcciones en curso, el Racing espera poder disponer

Banco Municipal de Préstamos
SUIPACHA Y VIAMONTE

Excepcional remate

DE ALHAJAS DE TODA CLASE Y VALOR, ANTIGUAS Y MODERNAS Y OBJETOS VARIOS, MAQUINAS DE COSER, MUEBLES, ROPAS, ARMAS, etc.

Comenzará el día 12 de Diciembre de 1922, a las 13

EXHIBICION Y REMATE: Avda. DE MAYO 1073

Los empeños de alhajas que se hallan comprendidos en este remate (vencidos hasta el 30 de septiembre ppdo.), sólo podrán rescatarse hasta el 30 de noviembre inclusive; los de objetos varios vencidos hasta el 31 de agosto ppdo.), sólo serán admisibles de rescatarse hasta el 12 de diciembre inclusive, y los muebles (vencidos hasta el 30 de septiembre ppdo.), podrán ser rescatados hasta el 22 de diciembre inclusive. Exhibición de alhajas los días 4, 5, 6, 7 y 11, de 11 a 17, y día 9, de 9 a 12 horas. La exhibición se efectuará en las horas mencionadas y en el siguiente orden: a los joyeros, de 11 a 13.30 horas y a los particulares, de 13.30 a 17 horas. El remate de objetos varios comenzará el día 16 y subsiguientes, a las 13, efectuándose la exhibición el día 15 de 11 a 17, y el de ropa el día 20 y subsiguientes, a las 13.30 horas, efectuándose la exhibición diariamente de 10 a 12 horas. Ambos remates tendrán lugar en el nuevo local, Bartolomé Mitre 1046. El remate de muebles, el viernes 29, a las 14 horas, en el local Avenida de Mayo 1073, estando en exhibición los días 27 y 28, de 11 a 17.

Hipotecas. — Efectúa préstamos hipotecarios sobre fincas ubicadas en la Capital Federal, cobrando el 8 o|o de interés anual. Por informes, a la secretaría.

de aquí a algunas semanas entre las gradas circulares y con la actual tribuna de honor y sus dependencias de 40.000 asientos donde se podrán instalar las grandes masas del pueblo aficionado.

La temporada actual podrá desarrollarse con una comodidad más amplia que la presente, ya que hoy en los grandes matches se registran continuos atropellos y accidentes, dadas las dimensiones pequeñas del ground. Más, los trabajos no se atrasarán, y, por el contrario, la edificación seguirá el estado ascendente hasta su completa conclusión.

La tribuna de honor actual será reemplazada por otra monumental de 12.500 asientos, y su altura permitirá distribuir debajo los escritorios necesarios para la administración y los vestuarios destinados a los atletas. Dichos vestuarios estarán dotados por el último confort moderno, con casilleros y armarios, salas de masajes, teléfonos, cuartos de descanso y una instalación hidroterápica con los recientes perfeccionamientos.

En cuanto a los trabajos de la piscina se iniciarán dentro de breves días, la que tendrá 50 metros de largo por 18 de ancho y una profundidad de 1m75 a 5 metros, la que será rodeada por 2 tribunas con 6.000 lugares cada una y, al lado mismo, se instalarán 3 pistas de tennis, a cuyo alrededor habrá capacidad para 15.000 personas.

Así, con el tiempo, se realizará definitivamente el proyectado y soñado estadio de los franceses que a pesar de todas las discusiones habidas en París y en el extranjero será una nueva manifestación del genio francés, digna de la grande y solemne importancia de los juegos de 1924.

BLANCO Y ROJO

Alfonso Castro escribía por última vez en su prisión. He aquí el interesante manuscrito:

De los labios rojizos de un hombre de ley, un cualquiera con mirada vulgar y barba descuidada, ha caído lenta, pesada, mi sentencia de muerte.

En otros tiempos, cuando la enfermedad o el fastidio me tiraban en la cama, he pasado algunas horas preguntándome ociosamente cual sería mi fin; mis ojos se abrían con toda la penetración que me era posible darles, queriendo romper lo impenetrable, escudriñar y distinguir algo del momento definitivo que lo futuro me reservaba. Las dos muertes que yo veía como más probables eran o bien un duelo buscado estúpidamente, o bien una bala alojada en el cráneo por mi propia mano. La justicia más precavida y dudando tal vez de mi buena puntería, ha venido a evitarme ese trabajo: en vez de una bala serán cinco.

Durante el proceso — ruidoso y concurrido como no lo fué nunca un estreno—apenas si he procurado defenderme. He oído vociferar, clamar venganza en nombre de la sociedad y en nombre de ella; mi abogado, a quien apenas conozco, un defensor de oficio, hacía lo imposible por probar mi locura, o cuando menos atribuir mi acto a un momento de enajenación mental. Creo que ante lo imprevisto de mi caso, los médicos hubieran podido declarar en mi favor, pues efectivamente, en la conciencia de esas gentes se necesita estar irremediablemente loco para cometer un crimen como el que he cometido. Mis jurados quedaban estupefactos cuando con gran pompa de palabras y exceso de negro y rojo, el agente del ministerio público pintaba los falsos sufrimientos de la víctima y lo monstruoso de mis sentimientos; verdad es que entre ellos había un dueño de dulcería, uno de tienda de abarrotes y un prestamista; el ser juzgado por estos individuos ha sido una de las mayores ironías que el destino me reservaba.

Pasar por un asesino vulgar o por un loco, era lo único que me sublevaba y el único cargo del que procuraba defenderme.

Un loco, evidentemente no lo soy. Pienso, discurro y obro como el más común de los mortales, mejor muchas veces. Ser un enfermo, no lo niego, un enfermo, pero un enfermo de refinamientos, un sediento de sensaciones nuevas.

Nací inquieto, de una inquietud alarmante, con avidez de ver todo, de conocer todo y de todo saciarme. Crecí entregado a la fantasía de mi capricho que en mis primeros años me llevó a la lectura, a la que golosamente me entregué devorando hojas, rellenando mi cerebro de ideas opuestas, verdaderas o falsas, razonables o absurdas, dejando que dentro de mí se mezclaran a su antojo tan distintos manjares.

Me complacían sin embargo los libros extraños, los enfermizos, libros de una literatura viciada, ansiosa de novedad y de más allá, libros que me turbaban y que helando mi corazón, marchitando mis sentimientos, halagaban mi imaginación y despertaban mis sentidos a goces raras veces naturales. Mi espíritu, sin idea fija que le sirviera de aliento para la existencia, sin convicción ninguna, no sabía nunca adonde ir, vagaba constantemente haciendo varias mis pensamientos a la primera impresión. En realidad, en mí jamás hubo energía ni voluntad, no hubo sino eso: impresiones.

Llegué a comprenderlo y procuré buscarlas, encontrarlas, en todas partes y, a cualquier precio, como busca el morfinómano la morfina y el alcohol el borracho; fué mi vicio y fué mi placer.

Mi imaginación no podía estar quieta nunca, iba y venía disparatando, buscando siempre algo más, incansable

Quise refugiarme en el arte, estudiar y vibrar ante las grandes concepciones, sentir el extremecimiento creador del poeta, el músico o el pintor; pero, incapaz de un trabajo sostenido, iba de la pintura a la música, de la música a la escultura y de la escultura a la poesía, sin lograr encadenar mi atención ni dominar la pronta lasitud, que, como inquebrantable círculo, me envolvía.

Las mujeres no podían soportarme tres días por mis exigencias; los amigos, excepto unos cuantos, tan enfermos como yo, me huían temerosos de ser envueltos en el torbellino de extravagancias peligrosas que levantaba mi paso.

En tal estado, nervioso y excitable como nunca, un día, en un prado, ví por primera vez a una mujer alta, algo delgada, de andar muy lángido y con la palidez de una margarita. En sus ojos había un poder dominante que envolvía y subyugaba. Procuré conocerla y trabar amistad con ella, lo que no me fué difícil. La traté, llegué a interesarme por ella como no me había interesado hasta entonces por mujer alguna. Había en ella y en todo cuanto la rodeaba algo tan raro, tan misterioso, que yo no podía explicar ni comprender, y que me aterrorizaba al tiempo que me atraía; era la sola mujer ante la cual me sintiera temblar; la angustia, la opresión que yo sentía cuando sus ojos se clavaban en mí, no las había conocido hasta entonces.

Su casa estaba toda en armonía con ella; ningún ruido, el rumor más leve era prontamente extinguido, las alfombras ablandaban los pasos y las puertas no crujían nunca. La rodeaban objetos valiosos, libros preciosamente encuadernados, imágenes rusas en las que las vestiduras eran de metal dorado; pinturas arcaicas, ángeles primitivos o bien del más acabado modernismo, magistrales copias, de Dante, Gabriel, Rossetti, Burne Jones y Boklein; sobre las mesas, ligeras, delgadas, ocupando muy poco lugar, vasos de esmalte o con Bacantes esculpidas en las redondeces del mármol y sobresaliendo, rompiendo la armonía, gestos macabros, expresiones de pesadilla, trágicos ademanes de marfiles o mascarones japoneses.

La nacionalidad de la que podía considerar como mi amiga me era perfectamente desconocida y, a pesar de mis hábiles preguntas, nunca logré averiguarla; hablaba correctamente, sin acento ninguno, el español, cantaba el alemán y el italiano como una florentina o una hija de Hannover; su lengua favorita era el francés y su tipo se prestaba a todas las suposiciones: unas veces la creía húngara, polaca otras, eslava alguna; francesa o alemana evidentemente no lo era; para ser hija de la República, Imperio del Arte contemporáneo, le faltaba espíritu, locuacidad, le faltaba el sello que difiere a la francesa de cualquiera otra mujer haciéndola enteramente personal, imposible de ocultarse; para lo alemán le faltaban los modales pesados, ligeramente bruscos, la sonrisa exclusiva, la sencillez y la expresión de hablar que caracterizan a las rubias hijas del dorado Rhin. Yo no sabía pues que pensar: italiana o española tampoco lo era; para ser lo primero tenía demasiado gusto artístico, para lo segundo le faltaba vivacidad, fuego en los ojos y en los movimientos, ritmo y calor en la voz; las aústriacas son una mezcla de francesa y de alemana, muy poco graciosas para ser parisienses, demasiado delicadas para ser berlinesas o hannoverianas ó hamburguesas, siendo la mujer alemana generalmente la misma en todas partes.

No pudiendo sacar nada en claro me conformé y permanecí en mi ignorancia.

Y una idea fantástica cruzó por mi cabeza. Vi a esa mujer blanca, desnuda, extendida en ese mismo diván; la ví plástica, pictórica, escultural, un himno de la forma; la ví ir palideciendo lenta, muy lentamente, el fuego de su mirada vacilando en los ojos... y la idea del crimen surgió.

Una tarde, cuando dormía sin sentirse criatura humana, cuando dominada por profundo sueño paseaba en algún "Paraíso artificial", mi bisturí rasgó rapidamente los puños, la sangre afluyó tiñendo las ropas que torpemente le arrancaba, y la extendí por completo en el diván.

La sangre brotaba por palpitaciones, corría manchando la mano, goteando de los cinco dedos como de cinco heridas, rápida, negruzca.

Abrió los ojos, por su cuerpo pasó una convulsión, me miró, algo atravesó en su mirada como una luz que se extingue y las palpitaciones de la sangre terminaron.

Sus ojos me miraron fijos, sus labios blancos parecían decir por última vez:

Sur ta vie et sur ta jeunesse,
moi, je veux regner par l'effroi.

Y yo quedaba inmóvil, extasiado, ante aquella palidez, ante aquella sinfonía en Blanco y Rojo.

B. C. C.

Información general

HOSPITAL NACIONAL DE CLINICAS

El decano de la Facultad de Medicina ha nombrado al doctor Atilio Tiscornia para que se haga cargo del servicio de oftalmología del Hospital Nacional de Clínicas, mientras dure la licencia acordada al profesor Enrique B. Demaría, quien se ha ausentado a Europa.

Periodismo

CRUZ ROJA ARGENTINA

Hemos recibido el número 8 de esta interesante revista del Comité Central de Damas dirigida por el señor Juan F. Monteagudo Tejedor, y que ha obtenido una favorable acogida.

Contiene un material ameno e instructivo con arreglo al siguiente sumario:

Telegrama recibido de nuestro corresponsal de París, el día 22 de noviembre; La Cruz Roja Argentina y Chilena iniciarán una acción conjunta: Asamblea de la Cruz Roja Argentina; Programa para la especialización de enfermeras en la lucha antituberculosa; Exámenes finales en la Cruz Roja: Médicos que dictaron clase durante el año escolar; Importación de alcaloides: opio, morfina, cocaína; 800 familias expuestas a vivir a la intemperie; Apuntes de primeros auxilios; El mal de muchos; Peligros que acarrea el alcohol; Protección a la madre y al hijo; Festival en el teatro Smart Palace; La enfermera de niños; Ecos de la partida de la señora de Wilde; Reformatorio de bebedores; Cruzada contra el tabaco; Elementos de higiene; Informaciones útiles; Mundo femenino; Cómo compuso Beethoven la sonata "Claro de luna"; Gimnasia para niños; Noticiario.

Mercado de Productos Agrícolas

Situación de los negocios durante la semana

Precios con que cierra la plaza

Noticias varias

Trigo — No se ha producido modicación alguna en el mercado de este artículo. Los industriales demuestran interés por lotes superiores, pagando los mismos precios que regían en la otra semana.

Triguillo. — En las mismas condiciones que señaláramos en la anterior semana se operó en este renglón. La demanda fué regularmente activa y las cotizaciones no han sufrido cambio alguno.

Entraron 230 bolsas; en la otra semana 172.

Maíz amarillo. — Para las operaciones en el mercado de este grano se ha mantenido la misma situación de la semana anterior desde que tanto los compradores del consumo cómo de la exportación siguieron interviniendo con marcado interés, lo cual dió margen para que los precios ofrecieran en general u ntono sostenido, cerrando en el mismo nivel anterior.

Una idea exacta del volúmen de los negocios puede darla los abundantes arribos que se vienen produciendo semana tras semana y que sin embargo no han influído en lo más mínimo en la buena tendencia de la plaza, lo cual significa que la mayoría de los lotes que entran encuentran inmediata colocación y muy especialmente los secos que son inmediatamente aprovechados por los exportadores para completar bodegas a la carga.

Viena así a quedar compensada en buena parte la inactividad a que obligaran en la mayor parte de la campaña las contínuas lluvias del último invierno y que recién ahora han permitido intensificar la tarea del desgrane.

Durante l saemana entraron bolsas 207.199, contra 321.131 en la precedente.

Maíz colorado — Como en el anterior, los negocios realizados sobre esta variedad ofrecieron un tono favorable merced a la buena demanda, cerrando en definitiva los precios sin cambios dignos de mención.

Maíz morocho. — Los lotes bien definidos en su variedad despiertan siempre interés, resultando en cambio más laboriosa la colocación de los generales, pero sin que se haya registrado en las cotizaciones cambios que merezcan señalarse.

Avena. — El mercado de este forraje atraviesa por un momento real mente excepcional en lo que se refiere a la extraordinaria firmeza con que se realizan los negocios. En efecto, se ha llegado a pagar el martes $ 12 por un lote de avena superior y como se recordará esas cotizaciones apenas s calcanzaron en el período álgido después de la guerra.

Cabe señalar que esta situación se debe pura y exclusivamente a la escasez de mercadería, pues los arribos son cada vez menos abundantes y en estos últimos días resultaba en extremo difícil poder adquirir lotes de avenas de buen consumo por falta de existencias, siendo la mayoría de los que se ofrecían de condición inferior y aún así piden por ellos precios altos.

Los arribos fueron de 5.438 bolsas, contra 8.576 en la semana pasada.

Cebada. — Las operaciones realizadas sobre e lartículo de referencia siguieron el mismo ritmo del renglón anterior dada la analogía que entre ellos existe. Se operó así en medio de una corriente de bastante animación, cerrando los precios con una mejora que puede estimarse en 50 centavos.

Por lo que respecta a la cebada cervecera la plaza se mantiene en las mismas condiciones que en la semana anterior.

Llegaron 8.952 bolsas; en la otra semana 4.312.

Cebadilla. — De acuerdo con la tendencia señalada por los productos similares, mostrándose los compradores especialmente interesados en la adquisición de lotes que contienen abundancia de trigo. Los precios cierran acusando una mejora de un peso moneda legal.

En el transcurso de la semana entraron 2.851 bolsas; en la precedente 606.

Centeno. — También en este renglón se ha seguido operando con tono favorable. Los exportadores han demostrado buen interés en las compras y así las cotizaciones han experimentado un aumento de 20 centavos.

Llegaron 860 bolsas; en la semana pasada 721.

Lino. — No se han producido modificaciones de mayor importancia en los negocios realizados en el mercado de este oleaginoso, manteniéndose en general una tendencia bastante favorable. La demanda fué regularmente activa, subsistiendo como ya hemos tenido oportunidad de señalarlo cierta expectativa por la iniciación de las operaciones de la nueva cosecha. Ayer la plaza estuvo firme, cerrando los precios con una mejora que puede estimarse en 50 centavos.

Las entradas fueron de 12.603 bolsas, contra 8.139 en la semana pasada.

Nabo — Las operaciones realizadas en este renglón han continuado presentando un tono flojo, pues se mantiene el consorcio que se estableciera entre los comerciantes en la otra semana. En consecuencia los precios han seguido manteniéndose en el nivel que aquellos pretenden establecer.

Llegaron 830 bolsas; en la otra semana 1.038.

Maní. — Una situación análoga a la del anterior se ha creado en el mercado de este oleaginoso, pues los aceiteros pretenden también imponer un precio máximo de 19 pesos. Sin embargo, la escasez de las remesas y la resistencia de los tenedores permiten suponer que no habrá de postergarse mucho tiempo el actual estado de cosas.

Los arribos fueron de 304 bolsas, contra 1.795 en la semana anterior.

Alpiste. — Como consecuencia del interés con que operan los exportadores, se ha seguido observando un tono firme en los negocios, cerrando los precios con una mejora que puede estimarse en 50 centavos.

En el transcurso de la semana entraron 1.840 bolsas, en la anterior 1.745.

Semilla de alfalfa. — En este renglón se desarrolló muy poca actividad, pero ello se debe a que son muy pocos los lotes de semilla superior libro de cuscuta que salen a la venta y que son precisamente por los que demuestran mayor interés los compradores.

Los arribos fueron de 459 bolsas, contra 1.896 en la semana precedente.

Porotos. — La demanda de lotes nuevos se mantiene en los mismos términos de las semanas últimas, máxime que los arribos son muy poco abundantes. Por lo que respecta a las cotizaciones, tanto para los de la clase manteca como para las demás variedades no se han producido modificaciones que merezcan señalarse.

Llegaron 303 bolsas; en la otra semana 467.

Patatas. — A pesar de que las remesas van aumentando paulatinamente, en el mercado de este tubérculo se observa un tono sostenido para los precios, pues tanto la demanda del consumo como de la exportación sigue siendo activa y ello permite mantener las cotizaciones.

Los arribos fueron de 58.751 bolsas, contra 52.120 en la semana anterior.

Pasto. — Fardo grande: En la semana última los arribos han sido algo más abundantes que en la anterior y basta esa sola circunstancia para anticipar que en el estado de la plaza no se ha producido reacción alguna. Sigue observándose la misma falta de interés de parte de los compradores con excepción de algún lote mu ysuperior y como es natural, esa falta de demanda contribuye a crear cierto tono pesado para las cotizaciones.

Nos encontramos pues ante un período crítico para la plaza y aun cuando es justo reconocer que los arribos son ahora muy inferiores a los de los últimos meses, deberían disminuir aun mas para determinar tal vez una situación más favorable.

Fardo chico: El pasto en este enfarde presenta para su venta las mismas características del anterior, obteniendo siempre preferencia los lotes superiores de Santiago del Estero.

Llegaron 5.355 fardos grandes y 39.212 chicos, contra 3.889 y 41.537 respectivamente, en la otra semana.

Harina. — Como consecuencia de la flojedad reinante en el mercado de trigo, los negocios de este producto señalaron la misma tendencia, cerrando los precios con baja de 5 centavos.

Las entradas fueron de 12.640 bolsas de harina, contra 9.263 en la semana anterior.

Negocios en lanas y cueros

Operaciones realizadas durante la semana

Precios corrientes e informaciones varias

Lanas. — Nuestro mercado vuelve a atravesar por un momento difícil, casi podríamos decir, de desorientación, pues mientras unos sostienen una cosa, otros la niegan, pero en lo que todos están de acuerdo, es en que los precios actuales son más bajos que los de las semanas anteriores.

Esta diferencia o baja, se estima entre 0.50 centavos y 3 pesos, en la siguiente forma: 0.50 centavos para las cruzas gruesas, $ 1.—para las medianas altas, $ 2 para las cruzas finas y $ 3 para las finas (Rambouillet).

No obstante la depreciación a que aludimos, las operaciones realizadas esta semana fueron de verdadera importancia, pues, término medio, se vendieron alrededor de 600 mil kilos diarios.

La plaza estuvo todo estos días, o mejor dicho, desde el viernes de la anterior semana, sumamente pesada, floja y con venta laboriosa y, no obstante eso, las ventas diarias revistieron cierta importancia.

Débese esto a que si bien se retiraron algunas casas, por no tener órdenes, entraron a operar varias firmas alemanas, que lo hicieron y continúan haciéndolo con relativa actividad y luego a que los vendedores sin extremar demasiado las pretensiones y aceptando la nueva situación facilitaron los negocios.

En estos momentos hay compradores para todos los lotes de lanas "buenas", "superiores" y "supras", claras, brillosas, de mecha bien arrollada, limpias, lanas y sin defectos.

Para las "regulares", "inferiores" y "defectuosas", puede decirse que no hay mercado, pues aún a precios considerados relativamente bajos, son de venta muy trabajosa.

Respecto a los precios actuales los consideramos más o menos sostenidos para todo lo que se clasifica entre "bueno" a "supra" y marcadamente flojos para todo lo "inferior" y "defectuoso".

Si juzgamos la actual tendencia del mercado, notamos que lo que más se vende son las cruzas gruesas, pero esto no debe llamar la atención, porque la producción lanera argentina se compone en un 70 a 75 por ciento de lanas de ese tipo.

Lo que se notó es que por cruza fina hay más interés que por fina, y lo confirma esto el hecho de que la baja en los precios de esta última, es superior a los de la primera.

Las cruzas medianas, y hasta las mismas amedianadas, son las que menos sufrieron, pues se nota que casi no hay diferencias entre los precios actuales y los de las semanas últimas.

Como más arriba lo decimos, las cruzas gruesas, esto es, las de finura 5 y 6 y aún las de 4, sufrieron cincuenta centavos de baja las superiores y supras, y más de $ 1, las inferiores y defectuosas.

En estos momentos es difícil conseguir por gruesas superiores de finura 5 más de $ 8.20 y si bien diariamentes o ven figurar ventas a mas de ese precio y hasta $ 9 y aún 9.20, la verdad es que esas no son lanas gruesas de finura 5, sino que son de finura 4, brillantes y sedosas. Las inferiores y defectuosas se colocaron entre $ 4.50 y 5.50.

Las gruesas amedianadas se han vendido estos días hasta $ 10, pero esas son lanas de finura 3, aún 3 4 sedosas, tipo, puede decirse, norteamericano. Se vendieron, así mismo, medianas altas hasta $ 12 y 12.50, esas eran finura 3 definida, clara y sedosa.

Las cruzas medianas finas se pagaron hasta $ 14.50 corrientemente, y como precio excepcional, se hizo hasta $ 16.50.

Por cruza fina se pagó hasta pesos 16.50 por lotes superiores y hasta $ 18 por los excepcionales. Las finas (Rambouillet), alcanzaron a colocarse hasta $ 18, como precio corriente por lo supra; como excepción, pesos 20.

Lana de borregas. — Para éstas también la plaza sufrió las mismas consecuencias que para la lana madre, es decir, los precios experimentaron una depreciación que se estima entre 0.50 centavos y $ 2.

Asimismo, decayó algo el interés pues hoy su venta se hace en condiciones laboriosas y son muy contados los compradores que operan en ellas.

Con todo, por lotes superiores, claros, de mecha larga y sin semillas, se consigue hasta $ 15 y aún más por las finuras, $ 12.50 por las medianas y $ 10 por las gruesas.

Para las inferiores, defectuosas y semilludas no hay interesados.

Segundas esquilas. — Muy poco fué lo que sufrió la plaza para éstas, pues hoy se están colocando dentro, poco más o menos, de los mismos precios de la semana pasada.

Lanas de los ríos. — Para lo de estas procedencias también sufrió el mercado una baja que puede estimarse entre $ 2 y 3.

En estos momentos y dentro de los precios actuales, hay compradores para ellas, pagándose alrededor de $ 20 por conjunto de finas, cruzas finas y medianas superiores y hasta $ 23 por correntinas finas y cruzas finas.

Lanas de los territorios. — Para éstas el mercado se presenta indeciso, hay compradores, pero es a precios mucho más bajos que los de la semana pasada. Por finas del Chubut se pagó de $ 12 a 16, por las de Cabo Raso hasta $ 18 y por las de Deseado, de $ 16 a 19.

Existencias.—En el Mercado Central de Frutos quedan unos nueve millones de kilogramos.

Pieles lanares de campo. — Para este producto el mercado se presentó esta semana en condiciones un poco más favorables aún que en la anterior.

La demanda se hizo sentir en todo momento, las ventas se realizaron con facilidad y los precios no tan sólo se afirmaron, sino que algo mejoraron.

Actualmente hay franco interés por todo lote de mercadería superior y con buenas proporciones de desecho y en primer término, por los en que predominen las finuras.

Por las partidas de mercadería inferior, defectuosa, y semilluda, no hay interés, pero su venta dentro de los precios relativamente bajos no ofrece mayores dificultades.

Como precios extremos en estos últimos días conocimos hasta pesos 1.12 por lotes compuestos puramente de pieles con lana fina y con más del 70 o|o de desecho; $ 1.05 por las cruzas finas con las mismas proporciones; 0.95 centavos por cruzas medianos finos y 0.85 centavos por los gruesos.

Pieles lanares de los territorios. — Por lo de estas procedencias hay también buen interés y en esta semana se llevaron a efecto importantes negocios, habiéndose pagado de pesos 1 a 1.20 por los finos, de 0.80 centavos a $ 1, los cruzas, de 0.35 a 0.50 centavos los cortos, al barrer.

Pieles decorderitos. — Para éstos el mercado continúa como en la semana anterior, pesado, con venta laboriosa y precios flojos y el mejor que se registró en estos días fué de pesos 5.30

Cueros vacunos. — Las operaciones en este producto se desarrollaron esta semana dentro de un tono desanimado, pesado y con marcada flojedad en los precios, sin demanda, sin competencia, con poco y laboriosa venta y escasa concurrencia de compradores, cerrando el mercado en las mismas condiciones.

Todos los días se vendieron lotes a $ 10.60, 10.70 y 10.80, pero esos precios fueron y son considerados fuera de plaza y son atribuídos a la especulación, que trata de mantener ese ambiente, pues los corrientes y generales para lotes buenos a superiores oscilan entre $ 8.50 y 10.50.

Para partidas con elevados porcentajes de desechos y pesados no hay interesados, como tampoco los hay para los de estaqueo ancho y defectuoso, mal descarnados y pelo de verano, siendo su venta laboriosa entre $ 7 y 8.50 y varios lotes se colocaron desde $ 6 a 6.50.

Por cueros provincianos hay buen interés y registráronse ventas de puntanos hasta $ 14 y de los territorios hasta pesos 13.

Salados. — También para éstos la plaza estuvo y queda en malas condiciones, sin demanda, con venta trabajosa, sin competencia y con precios en baja, pagándose hoy por los mejores lotes alrededor de 0.58 centavos el kilo.

Cueros de becerros y nonatos. — En estos productos se registra otra nueva baja de más de 0.50 centavos, pues hoy, por los lotes más superiores no se consigue más de $ 8.50 y 5.50, respectivamente, quedando el mercado muy desanimado, casi sin compradores y con precios marcadamente flojos.

Cueros de potro. — En éstos también anotamos una baja de 0.50 centavos; las ventas generales se hacen ahora entre $ 5.50 y 7.50, y como precio excepcional, por los lotes con peso garantido se hizo hasta $ 8, queda así mismo el mercado encalmado y flojo.

Cerdas. — La plaza para este producto se mantiene sin cambio, igual a la semana pasada, o sea con demanda activa, venta fácil y precios firmes, pagándose por las mezclas superiores hasta $ 20.

Pieles de nutria. — Se mantiene activo el interés por las de las islas, en bolsa, felpa de invierno y sus precios acusan firmeza; para la abierta de provincia, como asimismo para toda la de felpa de verano el mercado continúa bastante pesado, sin demanda y flojo.

—Se ha hecho cargo de la [illegible] dencia el senador Angel [illegible] sidente del Concejo Deliberante [illegible] licencia del titular [illegible] quien se encuentra en [illegible] viaje de reposo.

—Dentro de breves días [illegible] apertura a las propuestas [illegible] das por los interesados [illegible] vimentación de 120 cuadras [illegible] dra granito, como así [illegible] cuadras de asfalto, obra [illegible] to se estima alrededor de [illegible] pesos.

—Despidiendo el [illegible] do año escolar, se reunió [illegible] quinta de los alrededores [illegible] sonal directivo y docente [illegible] cuela No. 1 y los miembros [illegible] Asociación "Ameghino" [illegible] los honores a una [illegible] mida criolla.

PROVINCIAS

JUJUY

Viaje de un senador [illegible] mostración al director [illegible] raldo".

JUJUY, diciembre 11.— [illegible] do para ésa el doctor [illegible] Bustamante, a defender [illegible] ré, el diploma que [illegible] nado.

El señor Calvetti, [illegible] fórmula, no pudo [illegible] a que atiende el [illegible] de la Comisión de [illegible] para el que fué designado [illegible] rioridad a su elección [illegible] la Cámara.

—Promete estar [illegible] el banquete que [illegible] pueblo, ofrecerá al [illegible] Heraldo", por la [illegible] supo defender los [illegible] en ocasión de los [illegible] varios oficiales del [illegible] cado en ésta.

MENDOZA

El P. E. convoca a [illegible] legislativas a sesiones [illegible] narias a objeto de [illegible] asuntos. — [illegible] gobernador. — [illegible] canización del Comité [illegible] ventud Radical.

MENDOZA, diciembre [illegible] der Ejecutivo [illegible] vocando a las [illegible] sesiones extraordinarias [illegible] [illegible]

[illegible]

—Hoy se realizó [illegible]

SANTA CRUZ

Preparativos para recibir [illegible] dor Iza — Reproducciones [illegible] los periodísticos.

SAN JULIAN, diciembre [illegible] [illegible] cibir al gobernador [illegible] parja Gallegos [illegible] esta.

El homenaje [illegible] [illegible] entusiasmo [illegible] Los diarios [illegible] criben artículos [illegible] de esa, [illegible] nador Iza.

Provincia de Buenos Aires

DE LA PLATA

En la gobernación. — Las elecciones comunales

LA PLATA, diciembre 10. — Desde temprano el gobernador de la provincia doctor Cantilo y su ministro de Gobierno se constituyeron en el despacho de la Casa de Gobierno a objeto de atender todo reclamo que se relacione con el acto electoral que se verifica hoy en diversos partidos de la provincia.

Estudio del presupuesto para 1923

LA PLATA, diciembre 10. — El gobernador y sus ministros se ocuparan desde mañana en el estudio de cidido del presupueso para el año 1923 que se enviara, para su aprobación a la Legislaura.

Determinará ello la suspensión de todas las audiencias concedidas por el señor Cantilo y sus ministros.

De Pergamino

El presupuesto municipal. — Terminación de los trabajos respectivos. — Escuela de Artes y Oficios General Mitre.

PERGAMINO, diciembre 10. — Desde hace días, la comision de presupuesto del Concejo Deliberante viene trabajando con todo empeño en la preparacion del cálculo de recursos y gastos para el próximo ejercicio administrativo.

Ayer, la comisión se reunio tarde y noche, habiendo dejado casi terminado el trabajo.

Según datos que me han sido proporcionados, la ordenanza general de impuestos sufrirá algunas modificaciones, las que serán tratadas en el Concejo, integrado con los mayores contribuyentes.

Los recursos se calculan en 460 mil pesos más o menos, a lo que hay que agregar 35 mil pesos de excedentes que arrojará el ejercicio actual, lo que hace un total de 500 mil pesos, de los que dispondrá la gestión administrativa.

Para el arreglo de puentes y caminos, se destina una importante suma. El rubro Obras Públicas dispondrá de cerca de 120 mil pesos.

En el sueldo de algunos empleados, se introducen ligeros aumentos. El de los peones, se eleva a 100 pesos.

Entre las obras públicas que se llevarán acabo, figura el puente de la Merced, en el que se emplearán 25 mil pesos. En los Mataderos, se construirá una gran cámara séptica y otras mejoras necesarias.

Para realizar m ayor obra en los arreglos de caminos se destinan en el presupuesto partidas especiales en todas las estaciones donde hay delegaciones.

—Anoche celebró reunión la comisión de damas pro Escuela de Artes y Oficios General Mitre, que preside la señora Nélida Sáenz de Boerr.

Se adoptaron diversas resoluciones tendientes al mejor éxito de las próximas kermesses que se realizarán en el Royal Park, que será convenientemente preparado y dotado de atractivos.

Como número especial que indudablemente despertará mucho interés, figura una cena que tendrá lugar en la noche del 21.

Exposición de manualidades — Torneo de ajedrez. — Intendencia Municipal — Comida — Otras noticias.

PERGAMINO, diciembre 10. — Todo un acontecimiento resultó la exposicion de manualidades realizada a iniciativa del C. Escolar, en la escuela No. 1 de ésta. El indicado colegio presentó dos mil trabajos, entre los que se destacaban las ilustraciones confeccionadas por los docentes, alfombras de Smirna caladas en madera, trabajos hechos en el telar e infinidad de manualidades muy prácticas que no es posible detallar por su gran cantidad, pero que demuestran la labor realizada por el personal directivo y docente, lo que les ha merecido calurosos aplausos. También ha dejado buena impresión las manualidades presentadas en menos escala por otras escuelas.

—Se ha dado fin al torneo que se venía realizando en los salones del Club Social, el que tanto interés había despertado entre los aficionados, llegando al resultado siguiente: Primer premio, Marcos Lapine, Intendencia Municipal; 2o., A. Vudi, Jockey Club; 3o., Ricardo García, Club Social; 4o., T. Vergara, Club de Gimnasia y Esgrima; 5o. R. Sallas, Club Español; 6o., empatado por los señores Orozco y E. Bonacossa.

Doctor Héctor R. [illegible]
ABOGADO
Pasaje Güemes — [illegible]
Estudio en La Plata [illegible]
Particular: Calle 45 [illegible]

Espectáculos de La P[illegible]
CINEMATOGRAFOS
IDEAL — [illegible]

Ya apareció el
"Album Presidencial de la Reorganización Nacional"
1916-1922 EDICION DE LUJO
Contiene la enorme tarea realizada en lo p[illegible]co, social y económico por la histórica presidencia del Dr. Yrigoyen, comentada y con notas gráficas, estadísticas de incalculable interés; principales leyes sancionadas por el Congreso, durante aquel período; situación financiera, movimiento demográfico, labor de los distintos Ministerios, documentación completa sobre la actitud argentina en Ginebra, mensajes y proyectos enviados a las Cámaras y juicios sobre el Dr. Yrigoyen expresados por las personalidades extranjeras que nos han visitado.
Notas artísticas y deportivas.
Pedido de ejemplares, a la Administración del Album. — Victoria 618

CARRERAS DE CABALLOS

HIPODROMO ARGENTINO

LA REUNION DE HOY

SALEN DE PERDEDORES TACNA y NUTRIADOR

TIEPOLO gana el premio "Coronel Pringles"

RESULTADOS GENERALES

PRIMERA CARRERA

A pesar del escaso interés del clásico del día, la reunión tenía números atrayentes que interesaron a los aficionados.

En la prueba inicial aparecían varios candidatos con probabilidades, destacándose para la opinión Palmerstonn, Sonsonete, Mandasaya, Olfato y Best Flyer.

Colocados a las órdenes del starter y levantadas las cintas, tomó posesión del primer puesto Sonsonete, seguido de Dusty Day, Sor Belén, Serenísima y Mandasaya.

La carrera no tuvo más variantes hasta la entrada de la recta, donde Dusty Day pasó a la punta para ganar en buen estilo. De atropellada entró segunda Ida y tercero el favorito Palmerstonn; cuarta fué Sonsonete.

PREMIO LAST REASON (1915)

Distancia, 1.700 metros

1 DUSTY DAY, 52 k., D. Miller y Bételse, del stud Novela, G. Benvenutti	3012	2455

Llegada de la 1a. carrera: 1o. Dusty Day, 2o. Ida, 3o. Palmerstown

2 Ida 52, J. Garrido	6724	4582
3 Palmerstonw 49, R. Pelletier	13127	8999
4 Sonsonete 48, T. Sánchez	5899	4674
0 Mandasaya 56, E. Peña	7936	4076
0 Serenísima 54, E. Orduna	1648	1304
0 Best Flyer 52, J. Garrido	6724	4552
0 Olfato 50, I. Leguisamo	8148	5201
0 Guindo 50, R. Rodriguez	885	667
0 Charmant 48, V. Casaigne	994	796
0 Sor Belén 48, J. Canal	3679	2441
0 Barricada 46, E. S.	371	214
0 Waverer 55, J. Canal	2007	1339
0 Vana 55, T. N Fernández	3257	2186
	60541	36835

No corrieron: Es Monona, Glicenia, Talega, Susanita, Liebre, Pteropus y Gentle Annie.

Dividendo del 1.o, s 12.45 a ganador y 5 a placé; del 2.o, $ 24.75o del 3.o, $ 32.80.

Tiempo, 1'40" 2|5.

Ganada por 3|4 de cuerpos.

TERCERA CARRSRA

Bien disputada fué la carrera de potrillos perdedores, en la cual se dastacaban Chascarrillo, Remero y Nutriador, los tres con grandes partidarios.

Ordenada la partida, Magnífico se posesionó de la punta, seguido por Nutriador y Remero; en la recta pasó Nutriador a la punta, seguido a un cuerpo de Remero, distancia que conservó hasta la raya; Chascarrillo, que largó mal, recién en los últimos tramos pudo abrirse paso, llegando tercero en recia atropellada; cuarto Infierno.

PREMIO MOLOCH (1917)

Distancia, 1.500 metros

1 NUTRIADOR, 55 ks. por Galloway y Drolesse, del stud Irlanda, S. Ruiz	29632	14154
2 Remero 55, D. Torterolo	9268	5461
3 Chascarrillo 55, I. Leguisamo	17381	8652
4 Infierno 55, M. Lema	12379	7516
0 Arreador 55, T. N. Fernández	8671	3921
0 Favorito 55, E. Ordu.	3506	2202
0 Firpo 55, R. Rodríguez	3509	2321
0 Magnífico 55, S. U. Morales	856	655
0 Dolorido 55, P. G. Carabajal	498	567
0 Royal Heart 55, M. Altamiranda	472	661
	85782	46104

Dividendo del 1.o, $ 5.25 a ganador y 2.60 a placé; del 2.o, 3.60; del 3.o, $ 3.

Tiempo, 1'32" 1|5.

Ganada por un cuerpo.

No corrió Sandipá.

SEGUNDA CARRERA

En las potrancas perdedoras se produjeron varias deserciones, quedando asimismo un núcleo considerable de competidoras.

La cátedra se decidió por Vix y en segundo término por Friponette, alcanzando Friponette solamente el cuarto puesto, mientras la favorita Vix no figuró en ninguna parte.

Vana tomó la punta seguida de Friponette. Progne y Waverer; frente al paddock Tacna atropelló desde los últimos puestos, conteniedo al final bien la atropellada de Vengadora. Tercera Crucera y cuarta Friponette.

PREMIO MELIK (1916)

Distancia, 1.600 metros

1 TACNA 55 kilos, por Moreno y Tejedora, del stud Lagrange, D. Torterolo	8742	5802
2 Vengadora 55 k., J. Leguisamo	1073	763
3 Crucera 55, P. Ferrari	640	563
4 Friponnettte 55, M. Lema	17748	11782
0 Vix 55, R. Carabajal	2030	10209
0 Raquel 55, F. Arcuri	1527	1075
0 Progne 55, E. Orduna	5245	3116
	55730	37593

No corrieron: Palomita, Tuti, Fen di Air y Firebrand.

Dividendo: del 1o. $ 33.30 y 7.45 a placé; de la 2a. $ 8.05 y de la 3a. $ 3.50.

Ganada por 3|4 cuerpos.

Tiempo: 1'45" 1|5.

CUARTA CARRERA

En el handicap de yeguas se reunieron un lote excelente de ellas, inclinándose las preferencias por Dantesca que terminaba de adjudicarse el clásico C. Tonkinson, que no respondió al favoritismo de sus partidarios.

Largada la carrera tomó la punta Nitrería seguida de Talarila, Dantesca, Telilla y Rosy Queen, mientras Gijona quedó parada en la recta por el lado de los palos pasó Lady Jubilée conteniendo la atropellada de Telilla que entró segunda, tercera completamente abierta entró Malquerida y cuarta Rosy Queen.

PREMIO JOVIAL XII (1918)

Distancia, 1.600 metros

1 LADY JUBILEE, 44 kilos, por D. Jubilée y Melilia, del stud Argentino, T. Sánchez	4218	3736
2 Telilla 48, E. Orduna	10255	6867
3 Malquerida 47, J. Canal	13032	6195
4 Rosy Queen 50, F. Arcuri	7860	4300
0 Dantesta 52, M. Lema	19526	9459
0 Incaguasa 47, F. Núñez	2835	1432
0 Nitrería 43, Máximo Acosta	6726	4121
0 Talarila 43, G. Quijano	2358	1678
	71644	39989

Dividendo de la 1.a, $ 30.55 a ganador y 6.90 a placé; de la 2.a, 3.95; de la 3.a, 4.15.

Tiempo, 1'39" 2|5.

Ganada por un pescuezo.

No corrieron: Lady Ada, Estampilla y Palomita.

QUINTA CARRERA

El clásico Coronel Pringles no tenía mayor atractivo que la rentrée de Tiépolo al que se le dieron las preferencias.

Largada en carrera Tiépolo tomó la punta seguido de Jedo y Cantador siguiendo en el mismo orden hasta al raya.

PREMIO CORONEL PRINGLES

Distancia, 1.200 metros

1 TIEPOLO, 59 k., por Irigoyen y Millissande, del stud Montiel, M. Acosta	24863
2 Jedo 59, M. Lema	5310
3 Cantador 59, S. Ruiz	6476
	36649

Dividendo, $ 2.65.

Tiempo, 1'13" 3|5.

Ganada por 1|2 suerpo.

No corrieron: Cepillo y Sandipá.

SEXTA CARRERA

Otra carrera de algún interés fué la de potrancas ganadores en la cual Coronadora y La Dicha contaron con la preferencia de la opinión

Dada la señal de partida tomó la punta Desdeñosa, seguida de Coronadora, Ahurita, La Dicha y Last Lowe la carrera no tuvo más variantes hasta el derecho, donde la favorita pasa a la punta para gamar con facilidad, tercera fué La Dicha y cuarta Last Love.

PREMIO TELOVOLIODIRE (1919)

Distancia, 1.700 metros

1 CORONADORA, 53 kilos, por Mojinete y Lady Beauty, del sttud G. Arenales, R. A. Carabajal	42284	12637
2 Desdeñosa 50, J. Canal	4979	2097
3 La Dicha 50, Máximo Acosta	19755	6890
4 Last Love 50, F. Arcuri	10829	4279
0 Ahurita 50, R. Peña	3295	1455
	81442	27360

Dividendo de la 1.a, $ 3.45 a ganador y 2.80 a placé; de la 2.a, 6.70.

Tiempo, 1'45".

Ganada por uno y 1|2 cuerpos.

No corrieron: Jalousie, Siderita, Nitrería, Pipper Bud y Liebre.

PREMIO FANTASIO (1920)

Distancia, 1.600 metros

1 PERFIDO, 50 kilos, por Amsterdam y Perfidia, del stud Don Vicente, D. Torterolo	19661	6258
2 Ciervo 52, A. Grassi	13498	3824
3 Albéniz 58, E. Orduna	29295	9473
4 Noespío 50, R. Rodríguez	7707	1389
0 Mascalzone 51, M. Acosta	13401	5051
	83562	26495

Dividendo del 4.o, $ 7.65 a ganador y 4.20 a placé; del 2.o 5.60.

Tiempo, 1'38".

Ganada por un cuerpo.

No corrieron: Retabila y Pacú.

Fromentín

Ayer produjo una excelente corrida

Anda una enormidad en privado este hijo de Calicato. y como para el próximo domingo ha sido inscripto en una prueba de potrillos ganadores, no sería de extrañar que obtuviera la victoria.

Fromentín, dirigido por su jockey-entraineur, C. Fenucci, fué floreado ayer en 18.00 metros, marcando el buen tiempo de 1'54" en cubrir esa distancia.

El Dante

Y su formidable corrida de 1'38"

En el handicap de la milla del domingo próximo ha sido anotado este hijo de Old Man, que se ha puesto hermosísimo con el reposo a que ha sido sometido.

El Dante, que si responde a la formidable corrida que produjo ayer, y que señalamos en el epígrafe, obtendrá la victoria, pues además los adversarios que llevará no valen gran cosa.

Juglar

En los handicaps de fondo

El entraineur Vicente Fernández ha preparado especialmente a este hijo de Your Majesty para que en adelante dispute carreras de aliento.

Con ese objeto, Juglar fué sometido ayer a un floreo en 2.500 metros, desarrollando excelente acción.

Para el domingo próximo Juglar ha sido inscripto en la última prueba del programa.

Botija

Luce un alto grado de preparación

El representante del stud La Capital, que ha sido beneficiado con un prolongado reposo, reanudará su campaña el próximo domingo en el handicap de velocidad, donde, para ganarlo, será necesario que sus adversarios corran mucho.

Botija, que está en 58" los 1.000 metros, cubrió ayer 700 metros en 42" 2|5, dirigido por a Grassi, sin haber sido absolutamente exigido.

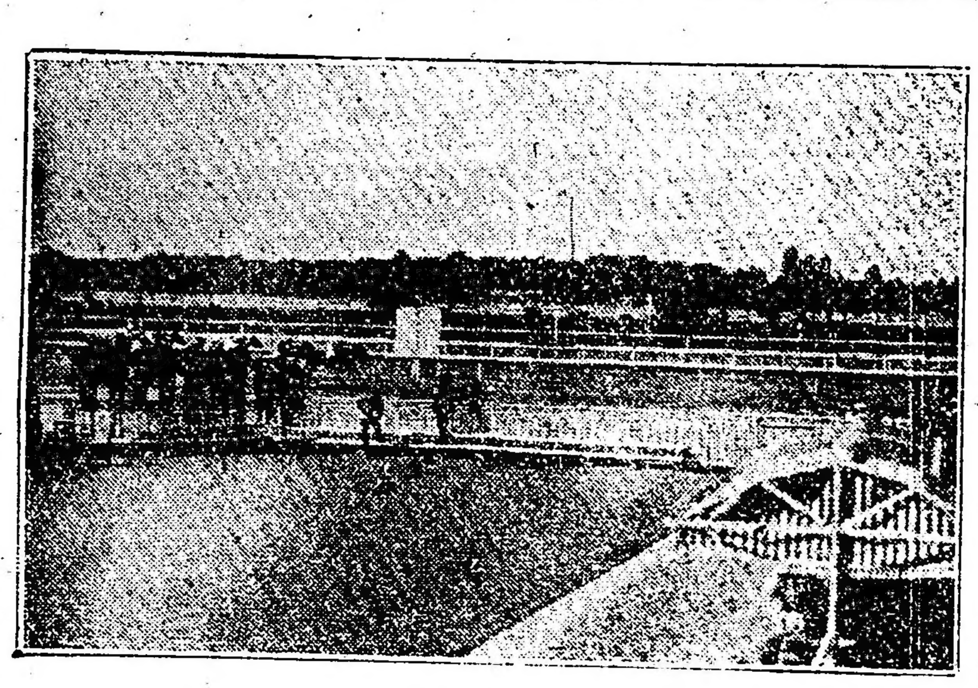

Llegada de la segunda carrera: 1a. Tacna, 2a. Vengadora, 3a. Crucera

Mehemet Alí

Se encuentra en buenas condiciones

El hermano de Moloch, que había sufrido un pequeño contratiempo en su training, ya se encuentra nuevamente en buenas condiciones, por lo que, seguramente, en breve se le hará disputar una prueba de potrillos ganadores.

Mehemet Alí, que es toda una esperanza para su caballeriza, fué ejercitado ayer de tarde por I. Leguisamo, apareado a Fantasía con Canal, marcando 42" 1|5.

Radamanto - Bin Boy

Aprontaron en 40" 4|5

Estos dos representantes del stud Iceache, lucen un alto grado de preparación. Radamanto ha sido inscripto en la prueba inicial del próximo domingo, donde puede salir airoso.

Este último, con I. Leguisamo, y Bing Boy con J. Canal, cubrieron ayer 700 metros en el recomendable tiempo señalado en el epígrafe.

Winged

Reaparecerá en breve

El hijo de Diamond Jubilée que ha sido sometido a un prolongado reposo, ya se encuentra en condiciones de hacer su "rentrée", pues el estado que ostenta actualmente es de primer orden.

Winged, que ha sido anotado en el handicap de la milla del próximo domingo, fué ensayado ayer de tarde en 700 metros, dirigido por I. Leguisamo, marcando 44" 3|5, al freno.

Hipódromo Argentino

Inscripciones

Para el domingo próximo se han hecho las siguientes inscripciones:

Premio Canora, distancia 1600 metros. — Best Flyer, Garrotín, Fend l'Air, Olfato, Mandasaya, Guindo, Dusty Day, Fille du Pays, Palmerston, Radamanto, Ladrillazo, Charment, Sor Belén, Ovidio.

Premio Pacalea, distancia 1500 metros. — Coquetona, Raquel, Cuchilla, Tacna, La Samaritana, Vana, Su Alteza, Vengadora, Sustituta, Vix, Thobas, Gilcenia.

Premio Divinidad, distancia 1700 metros. — Or Fin, Trotol, Chascarrillo, Remero, Bandolero, Goinghome, Fantassin, Siempre, Diamprad, Famoso, Infierno, Chaperón.

Premio Fanfarrona, distancia 1000 metros. — Cepillo, Cabarí, Lemún, Retahila. Yesquero, Langostín, Teladí, Saperlotte, Botija, Radamanto, Alferio, Ratisbonne, Laya, Pombiquet.

Premio Gran Cosa, distancia 1800 metros. — Callejero, Last Love, Pucará, Coronadora, Fromentín, Mehemet Alí, Camacho, Cabolín, Pérfido, Doña Cucha, Yuyo Moro, Sidonia.

Premio Quintilla, distancia 1600 metros. — El Dante, Chile, Jacobín, Ras, Berenjenal, Winged, Paso Doble.

Premio Colinette, distancia 2500 metros. — Esdepaja, Evil Eyes, Tartarín, Charge, Poderosa, Lady Ada, Atención, Surí, Juglar, Souville.

Hipódromo de La Plata

Inscripciones para las carreras del domingo próximo:

Premio Desalojo, distancia 1500 metros. — Radoline, Sinvergüenza, Sensation, Old Girl, Teodora, Estanciera, Plateresca, Campanita.

Premio Desenvuelto, distancia 1600 metros. — Palazo, Sufra!, Tala, Bendito II, Fogueado, Big Bug, Mil Más, Mío, Cid, Salerno.

Premio Desorden, distancia 1200 metros. — Tandilero, Islote, El Corral, Irónico, Bay Bob, Amapola, Almagro, El Héroe, Lens.

Premio Devoción, distancia 1500 metros. — Bien, Naranjada, Porvenir, Sussie, Montonera, Furlatal, Plunger, Mathlight, Spécula, Jaipur.

Premio Diablete, distancia 1300 metros. — Ancafilú, Gracia Plena, Proel, El Molle, Dionea, Cupla, Meltoval, Pericón, Lechuguita, Chalupa, Day by Day, Trapisonda, Grace Darling, Courtesy, Mil Más, Fogueo, Uñita.

Premio Diafragma, distancia 2000 metros. — Montgomery, Luminar, Festivo, Barbudo, Balsalea, Fonti, Nut Cracker, Le Poilu, Cíclope, Ambassador.

Hipódromo Independencia

INSCRIPCIONES

Para la reunión del 17 del corriente, se han hecho las siguientes:

Premio Remate, 1.200 metros: Minotauros, $ 2.000; Original II, 1.400; Doble Blanca, 2.000; En Indio, 1.000; Crisólogos, 1.500; Credit, 1.600; Kafinka, 2.000; La Labor, 2.000; Eslabón, 2.000.

Premio Honorio II, 1.100 metros: El Radical, Hoche, Diez y Nueve, Quebec, Patriote, Diplomático, Luz de Luna, Completa, Correcta, Parejito, Rosman, Kestrel, Zonzo Grande, Romaná, Flamenca II, Ralador.

Premio Sand Boy, 1.600 metros: Nadadora, Mazagrán, Tefé, Arador, Pain d'Or, Gibroca, My Fly, Padre Vega, Fulgente, Febrero.

Premio Barrisco, 1.400 metros: Bicho Feo, Minotauro, Doble Blanca, Telé, Antaño, Riatintin, Cruz de Malta, Crisólogo, Valana, My Fly, Teos, Olvido, Amelia II.

Premio Manuel Belgrano, 1.600 metros (calificación): Vendimia, Kitten, Ría, Costumá, Manga, Zalinka, Buena Esperanza, Rienda y Dainty.

Premio Pollo, 1.900 metros: Marsbal, Nos, Para Hoy, Diplomático, Sueño, Lord Black, Narración, Sin Ruido, Entrevero XII, Fantín, Latour, Heartrender.

Premio Ullis, 2.000 metros: Pimensetera, Fidalgo, Parodoro, Mi- Hatué, Seguro, Lampione, Cruz de Malta, Gicam, Heliotropo, De Mi Flor, Teos, Fulgente.

Premio Arnold, 1.600 metros, a correrse el 24 de diciembre (primera ratificación): Principal, Rubicón, Ombreta, El Tosco, Childerico, Anónimo, Pain d'Or, Prenda, Eslabón, Febrero, Kybosh, Kestrel, Olvido.

Premio Haras San Ignacio, 2.000 metros, a correrse el 24 de diciembre, (Inscripciones): New Times, Nadadora, Janua, Para Hoy, Entrevero XII, Caraguato, Teos, Kibosh.

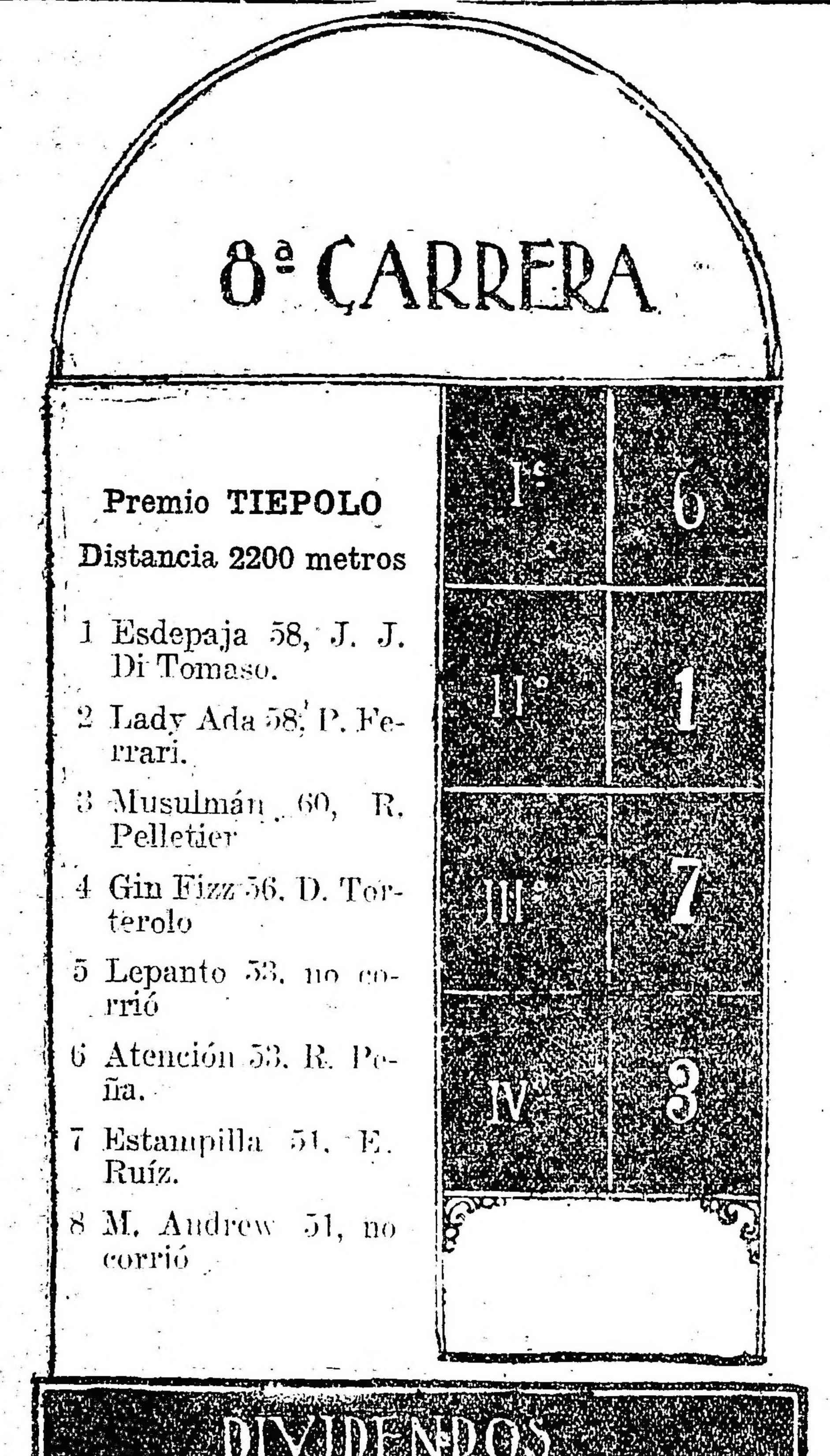

Vacuna "PAUL" contra el CARBUNCLO infalible. Est. Veterinario Paul Hnos. Ltd.

El clásico del próximo domingo

PREMIO GENERAL LAS HERAS

Distancia, 2.000 metros

Premios: $ 10.000 a la 1.a, 1.500 a la 2.a y 750 a la 3.a

COMPETIDORES Y MONTAS

Isla, M. Acosta.
Dantesca, M. Lema.
Bright Eyes, D. Torterolo.
Estampilla, R. Pelletier.
Pilmayquén, I. Leguisamo.
Sidonia, dadosa.
Condena, E. Saavedra.

Las inscripciones para los clásicos uruguayos del año 1923

Recordamos a los señores propietarios de studs que el martes 12 del corriente, a las 18 horas, vence el plazo para la inscripción en el programa de carreras clásicas, a disputarse el año próximo, en el Hipódromo de Maroñas.

El representante del Jockey Club, de Montevideo, señor Enrique Thode, recibirá las inscripciones en el Plaza Hotel, o en la intendencia del Jockey Club, hasta el día y hora señalados, y los que no hayan recibido el programa, pueden solicitarlo en el Hipódromo (Tomás Casella), Secretaría de Carreras, intendencia o Plaza Hotel (E. Thode).

Las ecuries que gozan de crédito en el Jockey Club Argentino o de Montevideo, no necesitan acompañar el importe de las anotaciones.

Hipódromo de Maroñas

Primera carrera — 1600 metros

1 PAPARC, 57 kilos P. C. Moreno	3.—	—

Segunda carrera — 1200 metros

1 PUNTA GORDA, 54 kilos, P. Batista	7.50	3.10
2 Fía	—	5.75
3 Short Circuit	—	3.60

Tercera carrera — 1300 metros

1 STOPPER 56 kilos, G. Poncolo	12.80	3.80
2 Palpito	—	8.95

Cuarta carrera — 2400 metros

1 CHARLADOR, 46 kilos, J. Rossi	8.50	3.90
2 Mendocino	—	3.20

Hipódromo de La Plata

Primera carrera — 1400 metros

1 DON DOMINGO 58 kilos, (E. Cabrera)	2.85	—
1 FURLATAL 48 kilos (A. F. Adué)	4.50	—

Segunda carrera — 1300 metros

1 GIROLO 57 kilos. (A. Lauría)	3.60	2.40
2 Matchlight		2.80

Tercera carrera — 1200 metros

1 MELODIA, 56 kilos, (J. Ger)	11.—	3.50
2 Torreja	—	3.10
3 Mascarilla	—	4.80

Cuarta carrera — 1200 metros

1 MIL MAS, 56 kilos, (P. Cichetti)	3.10	2.50
2 PROFANO, 56 kilos		3.20

Hipódromo Independencia

Primera carrera — 1400 metros

1 JUICIOSO 57 kilos, (A. Medina)	3.75	2.25
2 Pial de Volcao 57.		2.25
3 Yacanto 57.		2.50

Segunda carrera — 1600 metros

1 DIPLOMATICO 56 kilos (P. L. Grigera)	7.45	3.55
2 Diez y Nueve 56.		6.20

Tercera carrera — 1900 metros

1 HELIOTROPO 55 k. (G. Greme)	5.60	5.10
1 PADRE VEGA 52 kilos, (Z. A. Meyer)	65.70	31.20

Cuarta carrera — 1600 metros

1 NADADORA, 47, F. T. Rodríguez	5.85	3.10
2 Valana	—	4.95
3 Ociosa	—	9.—

Hipódromo de San Martín

Resultado completo de la reunión de carreras efectuada esta mañana en este hipódromo.

PREMIO LEOFUCO

Primera carrera — 1300 metros

1 DIAMOND RED 53 kilos, A. Valana	1122	888
2 Mebessa 56, A. Aguilera	1151	1137
3 Gral. Hug 53, J. M. Pena	1260	795
4 Francesito 56, E. Schuch	813	111
0 Rodado 56, J. Martínez	203	197
0 Eveliae 52, J. Orlandini	137	286
0 Random Shot 55, R. Díaz (aprendiz)	97	421
0 Gafuri 55, F. Codreone	455	367
0 Criollo II 52, P. Lencetti	712	505
0 Palito 50, M. Reparaz	1397	911
0 Ojo 53, A. Torres	211	215
	8595	5866

Champagne George Goulet REIMS
Es el preferido en las cortes de Inglaterra, España y Holanda.
Introductores. Peters Hermanos
San Juan 2100 - Buenos Aires

No corrieron: Globo, Esculapio, Rómulo, Espinoso, Gabler.

Dividendos: del 1o., 10.85 $ a ganador y 3.85 a placé; del 2o., 3.45; del 3o., 4.05.

Ganada por 1 cabeza.

Tiempo: 1'20".

PREMIO JUDAS

Segunda carrera — 1400 metros

1 PETIT CHERI 53 kilos, S. Greme	1950	881
2 Braceiro 53, R. Liceri (ap.)	1459	915
3 Lord Primrose 56, A. Torres	2812	1758
4 Nipón 53, A. Lallana (ap.)	1021	356
0 Gaditano 53, A. Rossi (aprendiz)	357	271
0 Movimiento 53, M. Reparaz (aprendiz)	1149	841
0 Old Nimen 56, S. Quintero	64	72
0 Zarzuela 51 Ks., O. Morales (aprendiz)	2405	1193
0 Lechuga 51, M. González (aprendiz)	55	119
0 Amena 48, A. Belmonte	27	55
	11345	7191

No corrieron: Marcos, Gran Galeoto, Puerto Rico, Louis D'Or.

Dividendos: del 1o., 10.45 $ a ganador y 4.20 a placé; del 2o., 4.10; del 3o., 3.10.

Ganada por 1|2 cuerpo.

Tiempo: 1'28".

PREMIO JURUA

Tercera carrera — 1400 metros

1 TREMENDO 53 kilos, S. Greme (aprendiz)	4098	2593
2 Rigolboche 56, A. Torres	3348	2051
3 Puerto Rico 56, J. Arlandini	873	569
4 Gallardo II 56, G. Quintero	84	192
0 Nika 51, F. Oubiña (ap.)	966	976
0 Observador 49, A. Lallana (aprendiz)	851	527
0 Flor y Truco 52, P. Lencetti	198	155
0 Don Roberto 52, A. Rossi (aprendiz)	536	191
0 Madder 47, M. Reparaz	601	528
	11551	7135

No corrieron: Ticholo, Plumazo, La Pastoral, Luos d'Or, Centenaria.

Dividendos: del 1o., 5.05 $ a ganador y 2.40 a placé; del 2o., 2.50; del 3o., 3.75.

Ganada por 3 1|2 cuerpos.

Tiempo: 1'27" 2|5.

PREMIO ASCABEADOR

Cuarta carrera — 1000 metros

1 ESCULAPIO 53 kilos, D. Nápoli	3565	1940
2 Sebastopol 60, J. Orlandini	1562	694
3 Morfeo 54, J. M. Pena	3506	1529
4 Jocoif 5[illegible] Greme (ap.)	1516	292
0 Gral. Pershing 51, A. Aguilera	559	536
0 Decurión 51 ks., A. Rossi (aprendiz)	567	[illegible]
0 Adán 42, O. Morales (ap.)	296	[illegible]
	14601	6291

Dividendos: del 1o., 7.35 $ a ganador y 5.70 a placé; del 2o., 7.50.

Tiempo: 1' 1|5.

Ganada por 2 cuerpos.

PREMIO ORBIT

Quinta carrera — 2000 metros

1 CYLLEVAL 60 kilos, A. Torres	1544	735
2 Mostrador 47, M. Reparaz (aprendiz)	1649	944
3 Danza 41, E. Lema	2666	1401
4 Microbio II 53, J. M. Pena	3199	1519
0 Heligoland 52, A. Rossi (aprendiz)	287	196
0 Bag Piper 53, R. Liceri (aprendiz)	202	154
0 Vuhugit 52, P. Lencetti	1024	717
0 Chimborazo 45, J. Orlandini	969	647
0 Bisón 49, A. Aguilera	2346	1123
	13477	7387

No corrieron: Pericles, Raffelo, Bujole Fragonard.

Dividendos: del 1o., 15.70 $ a ganador y 5.10 a placé; del 2o., 4.60; del 3o., 2.85.

Ganada por 1 1|2 cuerpos.

Tiempo: 2'6" 1|5.

PREMIO FLOR DE AJI

Sexta carrera — 1000 metros

1 ABUELITA 49 kilos, S. Greme (aprendiz)	2212	1050
2 La Martina 51 ks., A. Rossi (aprendiz)	315	[illegible]
3 Niña Sol 50, A. Orlandini	1528	[illegible]
4 Soguita 48, J. M. Pena	1325	[illegible]
0 Pita III 54, F. Oubiña	913	[illegible]
0 Maubege 54 ks., R. Liceri (aprendiz)	111	[illegible]
0 Naviña 53, A. Torres	1113	1593
0 Cuña 48, E. Lema (ap.)	1149	944
0 Humorada 48, J. Martínez (aprendiz)	120	97
0 Nana 51, J. Quintero	672	759
	13067	6931

No corrieron: Sembradora, Sataca, La Paco, Peonia, Katch, Mary Pickford, Paloma.

Dividendos: del 1o., 10.65 $ a ganador y 4.50 a placé; del 2o., 11.15; del 3o., 5.35.

Ganada por 3|4 cuerpo.

Tiempo: 1' 3|5.

PREMIO DECURION

Séptima carrera — 1500 metros

1 SALAMERO 49 kilos, S. Greme	2023	812
2 Fragancia 50, J. Orlandini	1880	[illegible]
3 Mister Dick 49, F. García	2524	1113
4 Last Strock 45, A. Fernández	188	151
0 Leofuró 56, J. M. Orhoa	3991	1514
0 Lord Primrose 56, J. M. Pena	595	315
0 Sangre Noble 47, J. Martínez	103	98
0 Fanático II 45, A. Cabrera (aprendiz)	345	207
0 Payasito 48, A. Aguilera	281	165
0 Lolita III 43 ks., E. Lema (aprendiz)	279	218
	11975	1834

No corrieron: Diamond Red, El Francesito, Criollo II, Graceless, Astillita, Zarzuela, Belgique.

Dividendos: del 1o. 10.60 $ a ganador y 3.40 a placé; del 2o., 3.85; del 3o., 3.00.

Ganada por 1|2 cuerpo.

Tiempo, 1'33" 1|5.

AVISOS FUNEBRES

ENTIERROS

FANNY BELGRANO DE ORTEGA (q. e. p. d.) — Falleció el 10 de diciembre de 1922, confortada con los auxilios de la santa religión. — Su esposo, Florentino Ortega; sus hijos, Raúl, Felipe y Hernán; sus hijas políticas, Ernestina Abeez Cobo y Manuela Paz; su hermano, Eduardo Belgrano; sus hermanas políticas, Josefina R. de Castro y Matilde Platero de Belgrano; nietos y demás deudos invitan a sus relaciones a acompañar los restos de la extinta al cementerio del Norte, mañana lunes 11, a las 10 horas. En la iglesia de N. S. del Pilar se oficiará una misa de cuerpo presente a las 10.30. Se ruega no enviar coronas. Casa mortuoria, Uruguay 1217. — Nota: Servicio, casa Mirás, Balcarce 212 y Callao y Córdoba.

En toda Estación del Año
Estad a la defensa de vuestras VIAS RESPIRATORIAS
PEDID A LAS
PASTILLAS VALDA
Antisépticas y tonicas
que FORTIFIQUEN vuestro PECHO
que PROTEJAN vuestros BRONQUIOS y vuestros PULMONES
que COMBATAN todas las Enfermedades de las VIAS RESPIRATORIAS
Ya estéis en la ciudad, ya en el campo, tenedlas siempre a mano. Procuráoslas en seguida; pero rehusad sin miramientos las pastillas que os ofrezcan al detall y al precio de unos centimos. Estas son siempre imitaciones. Solo estaréis seguros de tener
Las Verdaderas Pastillas VALDA
si las compráreis EN CAJAS con el nombre VALDA en la tapa y nunca de otra manera.

BANCO DE LONDRES Y RIO DE LA PLATA — Buenos Aires. — Bartolomé Mitre 39. — Barracas al Norte, Montes de Oca 701; Once, Pueyrredón 301; Santa Fe 2129; Bernardo de Irigoyen 1132; Boca, Almirante Brown 1150.
Sucursales en París, Amberes y Lisboa, Brasil, Chile, Uruguay, Paraguay y Manizales (Colombia).
Agencias en Nueva York y Manchester.
La tasa de interés de este Banco, desde la fecha hasta nuevo aviso, será como sigue:

ABONA	Papel		Oro	
Por depósitos a la vista con libreta	1	%	Sin int.	
Por depósitos en Cuenta Corriente hasta pesos 200.000 c|l.	1	"	"	"
Por depósitos a plazo fijo de 3 meses	3	"	1	%
Por depósitos a plazo fijo de 6 meses	3 ½	"	1	"
Depósitos en Caja de Ahorros hasta pesos 10.000 curso legal, después de 60 días	3	"	Sin int.	

Buenos Aires, 1.o de junio de 1921. — Harry Scott, Gerente.

Caja de Sanidad y Beneficencia Municipal de SANTA FE
PREMIO MAYOR $ 25.006 - Precio del quinto $ 1
Precio del billete $ 5. Comisión a los agentes 15 o|o
Por informes y billetes dirigirse a la Administración de la Caja

ARTE - TEATROS - CINEMATOGRAFIA

Teatro Coliseo

Por indisposición del tenor Fortunato De Angelis, el rol de Enzo de Gioconda estuvo a cargo del tenor José Vales que se desempeñó con mucho acierto, teniendo que bisar el aria del segundo acto. Esta tarde a las 15.30 en punto se realizará la matinée de Mefistófeles con el bajo Gaudio Mansueto de protagonista y la señorita Rosina Tasso de Margarita y por la noche se cantarán Cavallería Rusticana y Pagliacci, las populares óperas que llenarán, sin duda, la sala del Coliseo. El lunes irá Barbero de Sevilla y para el jueves se anuncia la presentación de la soprano rusa Eugenia Vabovich en Carmen.

La compañía del Smart

El éxito que acompañara en sus primeras representaciones en el Smart la compañía Casnell-Lliri-Mansilla, ha continuado afianzándose día a día de manera que hoy ya puede darse esa temporada veraniega como definitivamente consolidada.

Y por cierto que no se han necesitado muchas obras para interesar al público. Con solo "El segundo amor", la bonita producción de Martínez Cuitiño, ha logrado defenderse el cartel de aquel teatro hasta ahora. Esta obra continuará por tal motivo ocupando las funciones nocturnas y recurriéndose a algunas reprises interesantes para las vespertinas.

La temporada de Tignani

En el popular Marconi las cosas marchan a la maravilla. Esta temporada, sistema Petrolini, iniciada por el elenco italiano que encabeza el cómico Tignani, se desarrolla en forma admirable. El público ha respondido en forma amplia. El cartel no ofrecerá novedades hasta el martes en que exhumarán la hilarante pieza "47, morto che parla" del repertorio del celebrado bufo italiano.

La empresa, en el deseo de que pueda gozar de sus espectáculos todo el público, ha resuelto ofrecer una función semanal a precios reducidos.

Parravicini agasajado

Las informaciones que llegan de Montevideo dicen de la forma gratísima en que ha iniciado su temporada del Solís nuestro actor cómico. En las primeras funciones se han agotado las localidades y los aplausos a Parravicini han sido estruendosos.

El festejado actor cómico hizo ayer una visita al Presidente Brum. El mandatario uruguayo departió amablemente con Parravicini y como recuerdo de su entrevista obsequiólo con un retrato suyo con expresivo autógrafo.

Un cincuentenario

En la sección intermedia llega hoy a marcar cincuenta representaciones en el Nacional la pieza de Martínez Cuitiño "La rosa de hierro".

Como ya lo hicimos constar oportunamente, se trata de una obra pulcra y enjundiosa que dignifica nuestro tan zarandeado teatro por horas. Martínez Cuitiño ha puesto en evidencia una vez más sus dotes de autor de fibra.

Y armonizando con la esencia del trabajo del autor, los intérpretes encargados de los roles han sabido realzarlos en forma encomiable, contribuyendo con ello al suceso que señala "La rosa de hierro" en aquel escenario.

Anoche en el Buenos Aires

Ante una sala muy bien concurrida estrenóse anoche en la segunda sección del Buenos Aires la versión española de Escobar del drama en un acto de Lorde y Montignac "En la morgue".

Trátase de un vigoroso cuadro en el que interviene un juez novel y un homicida experto y en el que aquel pretende, aunque infructuosamente, probarle su crimen, al ser puesto ante el cadáver de su víctima. Mas, la oportuna intervención de un ex pesquisante permite lograr la plena culpabilidad del reo por medio de un procedimiento ingenioso.

Tal es, ligeramente bosquejado, el asunto de "En la morgue", pieza que se presta admirablemente para que el conjunto de hombres del elenco De Rosas y muy especialmente este tan correcto actor, realice una labor que por cierto es merecedora de los nutridos aplausos que le dispensó anoche el "respetable".

"La página del cine"

En el Mayo continúan preparando obras nuevas, que afianzadas por la sucesión de las reprises de piezas consagradas mantienen el cartel de ese teatro en una ininterrumpida variación muy grata al público.

El viernes de la semana que se inicia será, pues, ofrecido otro estreno en aquel escenario. Se trata de la revista en cinco cuadros titulada "La página del cine" que firma J. Alvarez y el maestro G. Gay.

Un concierto de piano

Mañana lunes, se llevará a cabo en el teatro San Martín, de Flores, un concierto de piano cuya interpretación correrá a cargo del joven profesor Benjamín Jorge Chamorro, de catorce años de edad. En el programa a desarrollar que es interesante figuran composiciones de Chopin, Schuman y Moskowsky.

Mañana en la Comedia

Miguel Lamas, el gracioso actor de la Comedia que ha estado retirado de la escena estos últimos días a causa de una dolencia pasajera, reaparecerá mañana en la función que en honor y beneficio de la tiple cómica María Luisa González, con el estreno del desatino cómico lírico "La cruz del matrimonio", pieza que ha sido aplaudida en Madrid.

"La señorita Fox Trot" en el Mayo

Dióse a conocer anoche por la compañía española que actúa en el Mayo, la opereta en tres cuadros de E. R. Becar y el maestro F. G. Sanz, titulada "La señorita Fox Trot".

Un asuntito que interesa a pesar de su poca originalidad y luego una teatralización bastante acertada aunque evidenciando la poca práctica de su autor en las lides de la escena, han hecho de la obrita estrenada una producción honesta que ha sido realzada por algunos trozos musicales bastantes agradables. El público aplaudió a los autores y a algunos de los intérpretes, ya que en conjunto, la interpretación resultó flojita.

Se cumple hoy el primer centenario del nacimiento de César Frank

Un verdadero acontecimiento significa para el mundo musical, la fecha de hoy, que marca el primer centenario del nacimiento de César Franck, el talentoso belga que llegara a ser tan ilustre compositor en Francia, su patria de adopción.

Como aconteció casi siempre con los artistas de genio, la vida de César Franck transcurrió en medio de una constante tempestad de violentas críticas y enconados reproches de que le hacían víctima sus enemigos, entre los que llegaron a figurar músicos famosos como Saint Saens.

Toda la obra de Frank, inspirada y copiosa, es una fuente inagotable de bellezas melódicas y valientes acordes, de elevada concepción musical.

Había nacido el ilustre compositor en Lieja, el 10 de diciembre de 1822. Murió en París el 9 de noviembre de 1890.

El último estreno de Bernstein

Se ha estrenado al fin en el Gymnase en París, la "Judith", de Enrique Bernstein. Diez años ha que venía hablándose de este drama. Hoy dice un crítico francés, conocido ya es calificado de obra maestra. Habrá que esperar otros diez años para ver si lo es, en efecto.

La Biblia en que ha bebido inspiración Enrique Bernstein parece que es una Biblia más moderna que antigua, desde luego. Porque "Judith" se aparece como una figura de inequívoco origen neo literario. Se expresa como una mujer... de Bernstein. Y en cuanto a Holofernes es, asimismo, producto del arte que persigue el matiz psicológico y las complicaciones sentimentales. No es el hombre duro y cruel, de una pieza, que habíamos creído.

Veamos:

Henos en Betulia. Año 580 (a. de J.) La ciudad está sitiada. Las fuentes envenenadas. Sus defensores, agotados. La resistencia, casi imposible. El Consejo de Ancianos delibera. Habla con Judith, una mujer de gran predicamento a quien ama, por cierto, un tal Saar, gerrero tan bravo como ingénuo. Es a éste a quien le asiste la inspiración necesaria. ¿Y si se lograra matar a Holofernes? Más la empresa es difícil: llegar hasta su tienda, a través de las filas enemigas, significa una aventura más arriesgada que eficaz. Judith escucha, medita... y se decide, al fin. Ella irá. Y para lograr su anhelo, exige un plazo de cinco días.

¿Qué impulsa a esta honesta viuda hacia el campamento de Holofernes? ¿El patriotismo?... Sin duda. Mas acaso, asimismo, la empuje el amor. Porque he aquí que Judith descubre de pronto, en el fondo de su espíritu, la posibilidad de amar todavía. Como sorprendiese a una de sus esclavas, en delito de adulterio, Judith la perdona en gracia de una ardiente confesión de su amor. En ese espejo en que la esclava refleja las ansias y las gozosas torturas de su pasión, Judith reconoce a su propio espíritu. ¿Por qué — piensa — sellar la fuente del deseo? Vagamente, se siente tentada por las esperanzas de un amor nuevo.

Precisamente, las ventanas de su habitación se abren sobre el campo asirio, donde se agazapa, saturado de fuerza y voluptuosidad, el bárbaro Holofernes, destructor de 34 naciones y amador de innumerables mujeres.

Judith, con sus más ricas preseas y con todos los resortes de la seducción puestos en juego, está ante Holofernes. Holofernes no necesita mucho para dejarse poseer por la codicia de los sentidos. Pero ¿y si fuese víctima de un engaño? Duda de la historia que escucha, y al fin comprende la celada. "Tú has venido aquí — la dice — para matarme; me pagarás con tu vida".

Pero un lazo incontrastable y sutil había unido ya a aquel hombre y a aquella mujer. Judith queda libre del verdugo. Pero será una esclava más de Holofernes y Holofernes, enamorado — ¡quién lo dijera! — como un mancebo de consejas galantes que no es correspondido en la medida que apetece, quiere que Judith lo mate, si tal era su deseo, en verdad. Así son, dentro de nosotros, las ondulaciones de la pasión. La contradicción sentimental, asegura Bernstein, rige la vida.

Judith ha embrazado ya la cimitarra; pero la nobleza, el rendimiento de su adversario la desarman. Y un abrazo de estremecida voluptuosidad señala en este momento el punto culminante de todo el drama.

Desconcertante alma de mujer ésta de Judith, consumida por la sed cerebral del amor; pero insuficiente en temperamento pasional para calmarla. Holofernes ha visto pasar el momento culminante de su fiebre brutal. Judith, desencantada ya, vela el sueño resoplante del tremendo Holofernes. Junto al lecho, como una tentación, refulge la cimitarra. Esta solicitación se refuerza con la perfidia de un esclavo: "Judith — le dice — tú puedes ser [illegible]ina"... La cimitarra brilla un instante en el aire para caer, en golpe definitivo sobre la garganta del confiado caudillo sirio. Obra del amor o del patriotismo, de la perfidia o de la ambición, Betulia estaba salvada...

Los ancianos de la ciudad libertada felicitan a Judith. Saaf, orgulloso de su amor, la pide el primer beso con que la viuda ha de confirmar su propósito de nuevas nupcias. Mas en torno a Judith vaga, como una obsesión, la sombra de Holofernes. Ensangrentado espectro se adueña del alma de Judith con más fuerza que en vida poseyera su cuerpo ebúrneo y tentador.

Enloquecida Judith huye hacia la alta montaña, donde un poste muestra, como un trofeo del patriotismo judío, la cabeza lívida del asirio, que los cuervos devoran, bajo un cielo de tormenta. Para llegar hasta allá, Judith pasa por encima del cadáver de Saaf, suicidado por ella. Y es ella la que, a la postre, cae al pie del trágico despojo de Holofernes, poseída por la sacudida de un póstumo amor.

Comprenderá el lector que un enjuiciamiento crítico de la obra, cuyo esquema acabamos de hacer, es labor que traspasa los límites naturales de esta nota. La pericia dramática, por otra parte, de Bernstein, es evidente y conocida. Solamente siendo un maestro, podía salvarse la dificultad fundamental del drama: tratar por procedimientos nuevos un tema arqueológico. Pero ¿hasta qué punto ha salvado esta dificultad el autor de Sansón? Ya hemos dicho al principio que hay en su obra más literatura moderna que realidad bíblica. Con todo, la fuerza dramática de algunas escenas es impresionante, y el diálogo logra firmes y certeras calidades de medalla antigua.

Madame Simone fué una Judith estupenda. Pero con ser como lo fué, acertadísima la interpretación por parte de todos, el público tuvo los más calurosos elogios para el decorado y la indumentaria, obra de Bakst y de Sudekin. La estética de los rusos impera en los menesteres escenográficos. Convengamos que con ello gana no poco el arte del teatro.

Cinematografía

"El curdelón enamorado"

Arturo Housman, intérprete principal de esta graciosa comedia del Programa Rialto, es uno de los astros más jóvenes de la pantalla. Después de haber actuado como galán de muchas de las estrellas más famosas, Housman, que conquistó una indiscutible popularidad, fué contratado para desempeñar el rol más importante de un buen número de films. Se elevó, pues, un nuevo astro y su aparición tiene lugar, precisamente, en "El curdelón enamorado", film en el que interpreta el papel de Bunny, un alegre muchacho enamorado de la bebida, por lo difícil que en los Estados Unidos resulta ahora conseguirla. Después del licor lo que Bunny ama más en la vida es una bella rubia llamada la señorita Richardson. Aun cuando al principio no se sepa exactamente si Bunny hace la corte a la señorita Richardson o a los excelentes vinos del papá, las escenas finales nos demuestran que hay en el joven húmedo, no sólo una buena garganta, sino también un excelente corazón.

La gracia, una gracia fina y chispeante y la variedad de la acción son las cualidades resaltantes de este film que tiene además en Gladys Leslie y en Nita Naldi dos excelentes intérpretes.

"El curdelón enamorado" se estrenará en los cines Esmeralda, Callao y Gaumont.

"El XV preludio de Chopin"

Con todo éxito, como no podía menos de suceder dada la calidad de esta notable producción de "Pathé Consortium", continúa exhibiéndose "El XV preludio de Chopin".

Esta película es un indicio más que permite suponer que no está muy lejano el resurgimiento de la cinematografía francesa, que tantos y tan sonados triunfos ha conseguido.

En "El XV preludio de Chopin" reúnense todas las buenas cualidades de la antigua escuela cinematográfica gala, unidas a las ventajas de los modernos medios técnicos. Inteligente dirección artística y elegante "mise en scene", nítida fotografía y un asunto humano y conmovedor, que ha hallado en los principales intérpretes, Andrés Nox y Natalia Kovanko, el máximum de comprensión.

"El XV preludio de Chopin" será exhibido hoy en los cines Real y Libertad.

Frank Mayo en "Cobardo en apariencia"

"LA EPOCA"

Teatros y Variedades, véase el "Carnet del Viajero", de 1a. página.

GRAND SPLENDID THEATRE — Santa Fe 1860.—Hoy, a las 16.20: El frente falso; a las 17.20: Luchas de corazón; a las 18.30: El pastorcito. Por la noche: clásico entreacto por la orquesta: El frente falso, Lucha de corazones y El pastorcito.

SELECT. — Suipacha 482. — Hoy, a las 17 y a las 23: ¿Por qué cometen errores las mujeres; a las 18 y a las 22: Luchas del corazón; a las 20.30: Cómicas; a las 21: No hay que decirlo todo.

CAPITOL THEATRE — Santa Fe 1848. —Hoy, a las 17.30: El compañero de celda; a las 18.30: El pastorcito; a las 21: Sección cómica; a las 22: El pastorcito; a las 23: El compañero de celda.

EMPIRE THEATRE.—Corrientes y Maipú. —Hoy, a las 18.30 y 23.10: Los 8 bitutas y Les Zuts; a las 17.30 y 22.20: El hogar de una muñeca; a las 21.30: En aras de la venganza.

PALACE THEATRE — Corrientes 757.— Hoy, a las 17.30 y 21.20: Luchas del corazón; a las 18.30 y 23.10: El pastorcito; a las 22.20: El falso frente.

GAUMONT THEATRE — Rivadavia 1535. —Hoy, a las 17.20 y 21: El nido deshecho, a las 18.20 y 22: La luz del amor; a las 23: Curdelón enamorado.

SELECT LAVALLE — Lavalle 921.—Hoy: Los hombres de Zanzibar, La flor de Irlanda, Cobarde en apariencia y sección cómica.

TEATRO PRINCESA — Suipacha 460 — Hoy, en cine continuado desde las 11: El nido deshecho, La flor de Irlanda, Baraldito se regenera y Pathé Journal 28.

GENOVA. — [illegible] 2.65.— Hoy: No existen villanos, ¿Por qué cometen errores las mujeres, El pobre tonto, Carlitos en Día de pago.

PETIT SPLENDID — Libertad 976. — Hoy: En aras de la venganza, La tormenta.

MAJESTIC. — Lavalle Num. 853.—Hoy: éxito de [illegible] Perry, María Luisa Pratti. Estreno: El nido deshecho, Generalísimo, Cuñada pícara de una mujer, Norma la huerfanita.

SELECT BUEN ORDEN. — Bernardo de Irigoyen 1521. — Hoy, tarde y noche: Huir de las sirenas, El trueno, La edad florida, Justicia injusta; a las 18 y a las 23: El match de box [illegible].

CINE [illegible] — 2056.— Hoy, tarde y noche: El inevitable [illegible], Los lobos de la danza, La alegre [illegible], La tormenta.

CINE ELITE — Cabildo 2241. — Hoy, Luchas hasta vencer, En aras del romanticismo, La alma ausente, Americano y Lasta.

STANDARD THEATRE—Corrientes 2067.— Hoy, La chica de la calle Florida, La puerta que no tiene llave, La sombra, Marcela detective, Paganini D'Elia, [illegible].

THE AMERICAN PALACE. — [illegible] y Callao.—Hoy, a las 17.30: El compañero de celda; a las 19.30: El pastorcito; a las 21: Sección cómica; a las 22: El pastorcito; a las 23: El compañero de celda.

CRYSTAL PALACE. — Corrientes [illegible].— Hoy, Norma la huerfanita, La mujer, las caretas y el [illegible] Hedda Gabler.

IMPERIAL [illegible] — Hoy, La fecha del [illegible], Con alegría, El [illegible].

MIGNON [illegible] — Hoy, Casamiento en tren de catea, Pulóm, [illegible].

CINE [illegible] — Hoy, Por teléfono, Más vale maña.... [illegible].

CINE JOCKEY CLUB — [illegible] 3357.— Hoy, Por [illegible] fuera ley.

[illegible] — Hoy, La pista del odio, Los hombres de Zanzibar, La trampa dorada.

CINE PARK — [illegible] — Hoy, Carlitos el atorrante, Hermana, Alas de [illegible].

REAL CINE — Esmeralda 429. — Hoy, tarde y noche: Variado programa con estrenos.

CINE COLON DE FLORES — Nazca 450. —Hoy: [illegible] estrenos Variado y selecto programa cinematográfico.

CINE TEATRO SAAVEDRA — San Juan Num. 2540.— Cine familiar. Todos los días variado programa altamente moral.

EXCURSIONES

REAL DE SAN CARLOS — Gran casino, hotel y balneario. — Hoy, a las 9 de la noche sale el Formosa, de la Dársena Sur, regresa a las 7 de la mañana. Durante la temporada de verano, los viernes y sábados, se efectuarán diariamente dos viajes al Real. Pasaje ida y vuelta, $ 8 m/n. Excursiones familiares: Domingos y festivos el Helios sale de la Dársena Sur a las 10 de la mañana, regresando a Buenos Aires a las 20 de la noche. Se puede ir en el Helios y volver con el Formosa (o viceversa).

Estrenos semanales de la Sociedad General

Durante la próxima semana la Sociedad General Cinematográfica estrenará las siguientes películas: Martes 12: "El collar de los Borgia", comedia dramática, en siete actos, Programa Realstar, por Lya Mara; miércoles 13: "¿Qué importa?", graciosa comedia, en seis actos, Programa Rialto, por Constancia Talmadge (reprise); jueves 14: "Actualidades Gaumont 33/34", del natural, un acto; viernes 15: "Sirenas de balneario", comedia dramática, en seis actos, Programa Rialto, por Luisa Lorraine y Joe Moore; domingo 17: "Capaz de domar un potro", drama del Oeste, en seis actos, Programa Realstar, por Franklyn Farnum y Marcela Pershing.

El programa de Max Glücksmann

En el curso de la semana, la empresa Max Glücksmann ha dado a conocer dos producciones que hace poco fueron estrenadas en los Estados Unidos y que fueron consideradas por la crítica yanquee como obras de alto valor artístico y como de lo mejor que se ha producido en aquel país en estos últimos meses.

La primera de estas obras se titula "¿Por qué cometo nerrores las mujeres?", lleva el sello Equity Pictures Corporation, quien bajo la dirección del reputado director Daniel Carson Goodman ha realizado un espectáculo que es todo un alarde de lujo y buen gusto. En pocas producciones figura como en éste un tan discreto conjunto de actores a cuya cabeza figuran las siguientes conocidas artistas: Wilton Lackaye, Barbara Castleton, Constance Bennet, Montague Love y otros.

El argumento es de singular interés y trata un tema de la vida moderna, la tencia a lujo y a placer de una joven esposa inconsciente e inexperta, quien solamente ante la visión de una inevitable desgracia se detiene en su loco vértigo de querer "vivir la vida".

La segunda producción a que aludimos arriba, se titula: "Luchas del corazón", "More to be pitied than scorned", cuyo estreno se verificó el 8 del corriente en los salones Grand Splendid y Palace Theatre. Su argumento es un melodrama vigoroso, reunido situaciones de un intenso color dramático y otras de un sentimentalismo sano y humano, girando alrededor de las desavenencias de un joven matrimonio, los cuales ceden más tarde ante las vicisitudes de la vida. Intervienen en la interpretación de esta película artistas cuyo nombre solo es ya una garantía para considerar esta obra como maestra. Son ellos: Alice Lake, Rosemary Theby y Frank G. Lendon y Philo McCullogh; la "mise en scene" muy bien cuidada y la fotografía excelente.

He, la citada empresa estrenará en el Grand Splendid y Palace Theatre la última película de Betty Compson. Se titula "El pastorcito" y tiene la protagonista a su cargo un papel que le sienta a las mil maravillas: el de una gitana. "El pastorcito" se basa en una de las más conocidas piezas teatrales del prestigioso autor James M. Barrie, obra que fué inmortalizada en la escena por Maud Adams, célebre artista americana. Esta película que lleva el sello Paramount, fué dirigida por uno de los más nuevos directores Penrhyn Stanlaws y ha sido llevada a la pantalla con la propiedad proverbial de la casa productora. Además de la conocida estrella interviene en la interpretación un discreto conjunto de artistas, entre los cuales figuran y que merecen citarse por su labor: George Hackathorne, Edwin Stevens y Nigel Barrie.

Benavente y el cinematógrafo

Ese espíritu tan agudo y no siempre muy comprendido, que lleva el nombre de Jacinto Benavente, ha tenido oportunidad de opinar sobre el cine. Aunque don Jacinto, el de la [illegible] barba recortada en punta y los bigotes estilizados e irónicos ha ganado mucho dinero con el teatro hablado no siente antipatía por el cinematógrafo, en el que muchos autores ven al enemigo de sus éxitos. Así, siendo interviuvado por un redactor de "Ultimas Noticias", diario de Chile, pudo manifestar contestando a la siguiente pregunta:

—¿Qué le parece el cinematógrafo, don Jacinto?

—Que pueda esperarse cosas muy bellas y artísticas del arte luminoso. Es difícil vaticinar el futuro del cinematógrafo, ¿verdad? El tema parece interesarlo, pues se extiende en esclarecidas consideraciones sobre su importancia.

—Es un arte que tiene la ventaja de su hazaña. En su marcha ascendente le impulsa el vigor de su juventud, fuerte y avasalladora... Y luego que es tan inmenso su radio de acción...

Aprovechamos una pausa para interrogarle si piensa escribir para el cinematógrafo.

—Ya lo creo. Precisamente acabo de firmar contrato con la Sociedad Hispano-Americana, con asiento en Madrid y Buenos Aires para adaptarles algunas de mis obras.

—¿No cree usted, don Jacinto, que sus obras, cuya belleza reside en la grandeza de los pensamientos que dicen sus personajes, perderían en el lienzo?

—No, siempre que se cuide el titulaje.

—Poco han adelantado los españoles en cinematógrafo, ¿verdad?

—En efecto, hasta ahora último no se le concedía toda la enorme importancia que tiene el cinematógrafo; pero ahora se están terminando producciones muy bonitas y bien facturadas.

Fuera de "La Malquerida", que adoptaron los yankees, ¿qué otras obras suyas se han llevado a la pantalla?

—En España ahora último, "Los intereses creados". Por cierto que ha resultado una película bastante interesante.

—¿Tiene algún argumento escrito especialmente para el cinematógrafo?

—Sí, uno que me encargó una casa filmadora de Nueva York. Se titula "La Madona de las Rosas", y dirigiré personalmente su ejecución.

—Aquí se cree que usted de Méjico seguirá viaje a la península.

Una vez terminada la temporada en Méjico pasaré a los Estados Unidos, en donde tengo que estrenar mi última obra — aun sin título — y dirigir la filmación de la obra que acabo de citarles y de otra que iré escribiendo durante el viaje.

—¿Estima usted que el cinematógrafo es un enemigo del teatro?

—Muy por el contrario; el séptimo arte es un aliado de la escena... El público que va al cine, va después al teatro, y esa variación le sirve de incentivo... por el teatro y por el cine. Cuando se cansa de uno va al otro y viceversa.

Las actividades de la Selznick en 1923

La famosa manufactura yanqui que preside Lewis J. Selznick y que anunciamos oportunamente, había cambiado su sistema de producción, reduciéndola al mínimo, para cultivar la calidad, ha preparado para la temporada próxima 16 films, únicos entre los que figuran:

"Rupert of Hentzau", por Elaine Hammerstein, Eugenio O'Brien, Owen Moore y Conmway Tearle; "The common Law", por Theda Bara; "A Dollar Down", por Owen Moore; "One week of Love", por Elaine Hammerstein; "The unwelcome Lover", de Elinor Glynn, la novelista inglesa autora de "Instante supremo", y otras en las que intervienen los principales figuras que ha celebrizado esa productora.

Películas que se estrenan con gran éxito

"COBARDE EN APARIENCIA"

Por Franck Mayo

He aquí su argumento:

Tom Harper, un joven luchador, abocado, desesperado en su empeño de atender a la subsistencia de su madre y hermana Soledad. Impedida la infeliz, se abisma más y más en el infortunio al saber por el médico de la familia que Soledad puede sanar, siempre que sufra una operación quirúrgica, pero dentro del año. Dicha operación costará 3.000 pesos, y de no llevarse a efecto, Soledad quedará impedida para el resto de su vida. Tom sólo posee cinco pesos. Al día siguiente, mientras espera el tranvía para ir a la ciudad, interviene en una disputa entre un campeón de boxeo y un niño a quien el primero maltrata. Tom derriba al atleta, pero el vencedor cae a su vez por el influjo de sus pulmones débiles a consecuencia del gas ponzoñoso inhalado durante la guerra.

El empresario del pugilista derrotado, propone a Harper costear la operación de Soledad con tal de que Tom esté un año en las montañas sin entregarse a ningún ejercicio físico hasta lograr su reposición.

Acepta Harper y seis meses más tarde, le vemos merodear por la aldehuela de Monroe, atraído por la belleza de Harriet Monroe, la hija del ricachón del lugar. Las asiduidades de Harper hacia Harriet disgustan a Brand, el forzudo del pueblo, que cree a la muchacha nada menos que propiedad obligada suya.

Habiéndose enterado de la especial situación de Tom, Brand le insulta en público, dándole de latigazos en el momento de despedirse de Harriet. Harper nada ha revelado a nadie de su contrato, que le ha obligado a refrenarse en presencia de su rival. Bajo el estigma mortal de cobardía, Harper vuelve a la ciudad, vence en el "ring" y obtiene los 3.000 pesos para Soledad, junto con la cancelación del contrato que le obligaba a no luchar.

Por el primer tren regresa a Monroe y sorprende a Brand y a los vecinos al aceptar el guante lanzado por Brand, a quien administra una paliza soberana. Harriet, por supuesto, olvida el desagradable incidente y la cosa termina felizmente con gran alegría para todos.

"La tormenta"

El buen cazador Burr ha vivido toda su vida en la frontera. Su constante aislamiento ha hecho que él jamás se haya enamorado.

David, un hombre de la ciudad, por razones de salud, ha decidido vivir en los bosques. Entre David y Burr, debido a un accidente en que intervienen ambos, se unen por una grande y sincera amistad. Burr ofrece a su nuevo amigo el ser su socio en los productos de caza que obtengan: aceptada la proposición, ambos parten para la vivienda del cazador donde permanecerán bloqueados durante todo el año por la nieve.

Al día siguiente de su llegada se presenta ante ellos mortalmente herido Fachard, un franco-canadiense contrabandista, acompañado de su hija Mariette. El contrabandista muere encargando a Burr el cuidado de la joven, quien queda con ellos durante todo el invierno.

Ambos amigos se enamoraron de la joven, luchando cada uno por obtener sus favores, pero Burr obtiene la preferencia. Esto trae como consecuencia un enfriamiento de la amistad de los dos hombres quienes pronto son enemigos acérrimos. La venida de la joven ha hecho que las provisiones se terminaran antes; sólo quedan víveres para tres días. Es preciso bajar al valle en busca de ellos, pero ¿cuál de los dos hombres debe ir?

Burr llama aparte a David y le propone que la suerte decida, aceptado este temperamento David es el perdedor. Después de recorrer unos centenares de pasos David se vuelve y le dice a Burr que es amado por Mariette, y que no puede entonces desempeñar la misión decretada por su suerte.

Burr acepta sustituirlo siempre que David le pruebe su aserto. David se dirige a la cabaña y es rechazado por Mariette a quien refiere que se encamina hacia una muerte cierta y que solo ha venido a decirle adiós. Mariette permanece inconmovible y David sale haciendo un breve alto fuera de la cabaña. Marietta cree que todo ha terminado y no queriendo dejar marchar apenado al que fuera otrora un buen amigo, llama a David. Este le pide un beso de despedida y ella viendo las lágrimas en los ojos del joven lo abraza tiernamente. A la distancia Burr observa lo que sucede y creyendo que la joven ama a David huye del lugar.

David emprende la marcha lentamente y se esconde en el bosque para dar lugar a que Burr se haya alejado bastante. Hacia el [illegible] regresa a la cabaña para [illegible] su conquista. Marietta se [illegible] sus pretensiones, pero cuando [illegible] punto de sucumbir por la [illegible] bruta de David, llega Burr [illegible] muñeca que se ha declarado [illegible] cendio en el bosque y que [illegible] naza ya de cerca. En [illegible] árbol incendiado se desploma [illegible] la cabaña destrozándola [illegible] mento en que los tres [illegible] Caminan entre humo y llamas [illegible] se ve obligado a llevar [illegible] zos a la muchacha [illegible] la fatiga y luego [illegible] David que ha caído a [illegible].

En la orilla del lago [illegible] al guía indio quien [illegible] David reconoce su cobardía [illegible] sa todo lo ocurrido. [illegible] rietta en brazos de Burr y [illegible] en unión del guía.

El domingo conoceremos "El hogar de una muñeca"

POR ALA NAZIMOVA

El domingo Artistas Unidos [illegible] nará otra de sus exclusivas [illegible] producción de la suprema [illegible] Ala Nazimova. Se titula "El hogar de una muñeca" de cuya [illegible] tenido oportunidad de [illegible].

Ha sido adaptada de "Casa de muñecas", una de las obras más discutidas del gran escritor [illegible] Ibsen. Cuando fué presentada por primera vez en Inglaterra [illegible] por porque [illegible] derecho de [illegible] mo mejor le plazca [illegible] rígida moralidad. [illegible] en Nueva York.

El asunto es conocido [illegible] lo trataremos brevemente.

Es la historia de [illegible] de Troval Helmer y su esposa [illegible] Troval director de un Banco [illegible] pletario de la "muñeca" [illegible] so modelo, un buen padre [illegible] jorable ciudadano. Entre [illegible] ten las más armoniosas [illegible] su devoción esta [illegible] hogar y en sus tres hijos [illegible] siente feliz en la [illegible] alcanzado la realización [illegible] ensueños, de que es [illegible] y madre ideal y que [illegible] vez un marido excelente [illegible] dar su vida para salvar [illegible] de ella. Algo se presenta [illegible] ta la causa de su [illegible] ella se apercibe que [illegible] muñeca viviendo en [illegible] muñeca" y abandona el [illegible] marido a fin de [illegible] mente las realidades [illegible] sus luchas.

Hasta negase a [illegible] hasta que no esté en [illegible] cuidar de ellos e de [illegible] te con su esposo, y [illegible] debidamente los verdaderos [illegible] individuales de su [illegible] ser "muñeca", quiere ser [illegible].

"El zorro azul"

Como de costumbre [illegible] martes el Programa América[illegible] dará a conocer una [illegible] Oeste que llamará la atención [illegible] numerosos aficionados [illegible] género.

El descubrimiento de [illegible] yacimientos de petróleo [illegible] la fundación de dos empresas [illegible] les, que recurren a todos [illegible] mos para lograr el dominio [illegible] vo de aquellas riquezas.

Un crimen misterioso [illegible] reo culpable una [illegible] que ha obrado impulsado [illegible] amor, es uno de los episodios [illegible] interesantes del film [illegible] las escenas del tribunal [illegible] mat[illegible] extrema.

Unido a los atractivos [illegible] tuyen el principal encanto [illegible] tas de aventuras, avalora [illegible] el mérito de tener [illegible] cional, con personajes [illegible] a una psicología bien [illegible] mamente interesante.

La presentación es magnífica [illegible] fotografía excelente. Por [illegible] co a la interpretación [illegible] insuperable destacándose [illegible] géneo conjunto, la [illegible] Laurel y el famoso Robert [illegible].

La obra ha de ser muy [illegible]

CERVEZA
PILSEN
(Marca BIECKERT)
En botellas o en chopp
Es siempre la mejor

COMPAGNIE D'ASSURANCE
[illegible] (De Paris)
SEGUROS CONTRA INCENDIOS
FUNDADA EN EL AÑO 1819
Siniestros pagados desde su fundación
Francos 440.000.000
Condiciones excepcionales para edificios
Agentes generales:
PORTALIS y Cía. Ltda.
Rivadavia 600 y A. de Mayo 615
Buenos Aires

Ferrocarril Central Argentino

VIAJES RAPIDOS EN EL DIA
A VILLA MARIA, CORDOBA Y ALTA GRACIA
DESDE EL 1o. DE DICIEMBRE 1922, HASTA NUEVO AVISO
BOLETOS A TARIFA MUY REDUCIDA

Salidas todos los VIERNES

Retiro	Sale	7.45
Rosario N.	„	12.30
Villa María	Llega	17.25
Córdoba	„	20.15
Alta Gracia	„	21.35

Regresos todos los LUNES

Alta Gracia	Sale [illegible]
Córdoba	„ [illegible]
Villa María	Llega [illegible]
Rosario	„ [illegible]
Retiro	„ [illegible]

PRECIO DE LOS BOLETOS, IDA Y VUELTA

A:	De Retiro 1a clase	De Retiro 2a clase	De Rosario 1a clase	De Rosario 2a clase
Villa María	$ 40.—	$ 22.—	$ 20.—	$ 11.—
Córdoba	„ 49.—	„ 27.—	„ 30.—	„ 17.—
Alta Gracia	„ 50.—	„ 28.—	„ 31.—	„ 18.—

Los boletos especiales son válidos para estos trenes solamente [illegible] regresar el lunes siguiente a la fecha de su emisión.
Lujosos coches de primera clase y compartimentos para familia.
Servicio de Restaurant de primera y segunda clase.
Informes: Bartolomé Mitre 299, Buenos Aires. — San Martín [illegible], Rosario.

HOWARD WILLIAMS
GERENTE.

CRONICA SOCIAL

Las fiestas primaverales organizadas por el Patronato de la Infancia a bordo del "Cap Polonio" continúan con todo lucimiento.

En los cinco días que llevan efectuadas, ha desfilado por el lujoso transatlántico lo más granado de nuestra sociedad.

Los tes danzantes, diner-concert y promenade-danzant han rebosado de selecta concurrencia, consiguiendo un éxito que supera los cálculos más optimistas.

Como hemos informado anteriormente, el diner-concert de mañana lunes ha dispuesto la comisión del Patronato sea a beneficio total del Hospicio Huérfanos Militares, el que revestirá gran lucimiento por los prestigios con que cuenta dicha institución.

Las entradas y cubiertos deben solicitarse en Reconquista 335.

Han reservado mesas para esta noche: Benito Villanueva, doctor Floro Lavalle y señora, doctor Francisco Lavalle y familia, doctor Carlos Meyer Pellegrini y familia, Leopoldo Broggi y familia, teniente coronel Fernández Valdez y familia, Luis García Hernández y señora Josefina Zuberbühler, doctor Pedro Carrasco, Luis Sauze, Carlos Unzué, Teodoro Videla y familia, Mario Alzaga y familia, Juan Carlos García Hernández y familia, Luis Acosta y familia, Arturo Marénco y familia, Miguel Angel Figueroa y familia, Alfredo de la Serna y familia, Alberto Herrera y familia, Carlos Valdez y familia, Samuel Piñero y familia, Miguel Peña y familia, Juan Angel Mármol y familia, Guillermo Brinkmann, doctor Pacífico Díaz, Enrique Calzada y señora, Susana, Angélica y María Esther García Martínez.

* * *

En casa de la novia y en la mayor intimidad será consagrado el 30 del corriente el enlace de la señorita Antenia Cazenave Matte con el doctor Benjamín Harriague, siendo padrinos doña María A. de Harriague y el doctor Pedro Jaime Cazenave.

* * *

Motivó una ceremonia nupcial de lucidas proporciones la boda de la señorita Marita Adela Ayarragaray con el doctor Celedonio V. Pereda, consagrada ayer por la tarde en la basílica de la Merced.

Apadrinaron la unión la señora María Girado de Pereda y el doctor Lucas Ayarragaray.

Acompañaba a los novios el cortejo formado por las siguientes niñas: Ester Zemborain Dose, Clementina Quintana y Estela Ayarragaray Cabral, quienes lucían trajes de estilo y llevaban una flor de hortensia en la mano; luego las "brides-maides" señoritas María Isabel y Susana Pereda, Juana Lastra, María Elena White, María Luisa Guani Ayarragaray y María Ester Fernández.

Entre las numerosa concurrencia que presenció la ceremonia, vimos a las señoras:

Carmen Taylor de Cambaceres, Rosa Pirán de Harilaos, Fanny Gowland de López, Celia Sahores de Luro, Corina Kruls de Fauvety, Delia Gramajo de Bosch, Cora Kruls de Giménez Videla, Sofía Moutier de García, María Rosa Fauvety de Peña, Felisa Saavedra de Ledesma, Adolfina Stegmann de Rigal, Ana B. de Astoul, Julieta Louton de Romero, Adela Terrero de Moreno, Ventura Martínez de Guerrico, Guillermina Achával Rodríguez de Goyena, Julia Muñoz de Arteaga, Alcira Caravia de Muñoz, Amelia García de del Piano, Goya Girado de Arzeno, María T. de Bousson, María Barreiro de Aguirre, Lola Morillo de Martínez, Jacoba Achával Rodríguez de Franchini, Clorinda Avellaneda de Cibils, María Luisa Palacios de Cáceres, Silvina Cobo de Cibils Aguirre, Susana Cigorraga de Gandulfo, Angélica Esteves de Madero, Estela Achával de Patrón Costas, Elvira de la Riestra de Láinez, Adela Gramajo de Patrón Costas, Elena Cabral de Méndez, Elena Hamilton de Villegas, Josefina D'Antas de Oliveira, Angela Lastra de Villafañe, Delia Márquez de Lahitte, Filomena D. de Devoto, Luisa Saavedra Lamas de López Saubidet, Clara Figueroa Alcorta de Tobal, María Ana C. de Girado, María Teresa Quintana de Pearson, Josefina Achával de Cantilo, Sofía Ayarragaray de Fernández, condesa Colli di Fellizzano, Dolores Anchorena de Elortondo, Susana del Campillo de Mitre, Petrona Piñeyro de Frías, María Girado de Domecq García, Laura Gmez Aguirre de Quirno, Julia Pagés de Bosch, Leonor Basavilbaso de Piñero, Elena Grondona de Quirno, Ema Basavilbaso de Benítez, Ema Piñeyro de Saavedra, Petrona Alzaga de Pirovano, Justa Dose de Zemborain, María Urquiza de Blaquier, Juana Zapiola de del Campillo, Juana Casas de Achával, Ernestina Urioste de Bullrich, Amalia Frías de Urquiza, Sara Usher de Shaw, Elena Dickson de Mulcahy, María Josefa Cigorraga de Padilla, Delia Madero de Halbach, Carolina Alzaga de Vignales, Mrs. Blair, Julia del Carril de Viale, Ema Cigorraga de Ramos Oromí, María Elina Molina Salas de Ledesma, Clotilde Palacios de Gonnet, Ester Esnaty de Pearson, Margarita Mouján de Fernández, Carolina Blaquier de Anasagasti, Josefa Pondal de Cigorraga, Blanca Cigorraga de Belgrano, Carmen Conde de Durá, Susana Butler de Casal, Susana López de Hueyo, Rosa Frías de Urquiza, Zulema Cabai Cullen, Cora Zemborain de del Carril, Nancy Mulcahy de Hammond, Isolina Landívar de Zorraquín, Paulina F. de Pellegrini, Alicia Zorraquín de Dorado, Ema Frers de Zemborain, María Etelvina Coll de Gómez, María Eugenia Hueyo de Jofre, Lola Elicagaray de Salas Molina, Amalia González Durán, de Jofre, Carmen Carranza de Lawson, María Adela Lynch de White, María Ester Lawson de Shóo Lastra, Jovita L. de Echagüe María Rita Romero de Oliver, Celina Pirovano de Zuberbühler, Dolores Riglos de Achával, María Elena Halbach de Furst Zapiola, baronesa Lamarzelle, Adela Martínez de Quesada, Mercedes M. de De Bruyn, Angélica Alzaga de Domínguez, María Adela Grondona de Lynch, Silvia F. de Fernández, Fernanda Quirno Costa de Magnanini, Ema Saubidet de Sáenz Valiente, Amelia Barrenechea de Campos Urquiza, Zulema Videla Dorna de Martín, Sara Lynch de Christophersen, María Murga Lynch de Paunero, Irene Jorge de Socas, Isabel Rodríguez Marcenal de Naón, Noemí López de Lastra, Ester Carlés de Campos, Enriqueta Lastra de del Carril, Blanca Campos de Amadeo Artayeta, Sara Quirno Costa de Paz, Carlina Font de Bilbao, Cora Quirno Costa de Ortiz, Valentina G. de Gache, Agustina Luro de Sansinena, Ema Chevalier de Gibson, Celina Alzaga de Vivanco, Amelia Muñiz de Viale, Juana María Solé de Alzaga, María Angélica Palacios de Bercetche, Celina Madero de Videla Dorna, Ernestina Gazcón de Carranza, Amelia Arrotea de Muñoz, Elena Madero de Torres, Virginia Blaquier de Peña, Estela Cabral Hunter de Ayarragaray, Leonor Quirno Costa de Terry.

Señoritas: Elisa Bosch Álvear, Nidia y Dora Méndez, Rosa Campos Barrenechea, Susana Quirno Gómez, Isabel Pearson Quintana, Marta Bosch Pagés, Josefina y M. Teresa Cantilo, Mercedes Isabel y Dolores de Elortondo, Elena Quirno Grondona, Ema Benítez Basavilbaso, Belén y Elisa del Campillo, Ema Saavedra, Sofía, Margarita y Adela Frías, Cristina Castelnuovo, María Teresa Cuervo Márquez, Clemencia de Achával, Leonor y Sara Bosch Gramajo, Clara Acosta, Celina Domínguez Alzaga, Clotilde Fernández Mouján, Ester y Susana Campos Carlés, María Eugenia Domecq García, Lola y Mercedes Achával Riglos, Dolores Legarreta, Ernestina y Rosa Egaña Laspiur, Lía y María Elena García Moutier, Angélica Centeno, Ernestina y Carolina Vila, Georgina y Alina Pérez Centeno, Albertina y Josefina Mayol Woodgate, Adolfina y Leonor Rigal Stegmann, María Elena Velar Irigoyen, María Luisa Ledesma, Julieta y Victoria Romero, Victoria Achával Riglos, María Luisa Bousson, María Ester Viale, María Elena Aguirre, Blanca Real de Azúa, Marta Quesada, Celina Zuberbühler, Julieta Vivanco, Celina Zapiola, Celia, Angélica y Magdalena Saavedra, Delia Obejero Urquiza, Susana y María Rosa Blaquier, Valentina Sáenz Valiente, Susana López Saavedra, María Carolina Harilaos, Clemencia Tomkinson Ugarte, María Adela Jiménez Zapiola, Rita y Julia Mulcahy, María Ema López, Rosa y Angélica de Urquiza, Felisa y Rosa Carabassa, Mercedes Isabel y Dolores de Elortondo, María Ester Alzaga Solé, Julia Elena y Stella Cambaceres, María Teresa Obejero, Celia Luro, María Carmen Fernández, María Ester Viale, Felisa Naón, Lilly Harrington, Angela Villafañe, Cora y Cristina Frers Lynch, Marta Halbach, Josefina Solé, Mercedes Zorraquín, Marta Dorado, María Teresa y Georgina Orma, Susana y Angélica Benedit, Isabel Butler, Delia Lahitte, Angélica Gómez Molina, Justa Campos Urquiza, Julieta y Ester Gandulfo, María Luisa Cáceres, Ester y Marta Pearson Esnaty, Mercedes Demaría, Ester y Susana Labougle, Mariana Peralta Ramos, Enriqueta del Carril, Jorgelina Cano, Beatriz Biblioni, María Eugenia de Toledo, María Elena y Delia Pontaut, Julieta Shaw, Raquel Guerrico, Rebeca Varela, Estela Saubidet, María Stella Gibson, Elsa y Giselle Shaw, Joaquina y Elena Oliver, Carmen y Marta Navarro Viola, Hortensia y Corina Berdier, Ernestina Jofre, Leonor y Sotera Terry, Alcira Magnanini, Sara y Alcira Paz Quirno, Lola y Ana María Flores Pirán, Silvia y Carmen Echagüe, Lola y Hortensia Méndez, Lucila y Matilde Zapiola Obarrio, Guillermina y Julia Elena Jiménez Zapiola.

* * *

Mañana tendrá lugar en la "rotisserie" "La Sonámbula" la comida que sus compañeros del Ministerio de Relaciones Exteriores le ofrecen al señor Ricardo Zawerthal, con motivo de su partida para Amberes, donde ha sido recientemente designado cónsul de la República Argentina.

Firman las invitaciones los señores: doctor Ernesto Restelli, doctor I. Cedrés, Ricardo Drago, Domingo Piñero, Mario del Valle, Eduardo Argerich, Arturo Mañé, Octavio Rubio, L. A. Servente, oJsé F. Sívori, L. Cancela, Humberto Bidone, Alberto Casás, J. Marcos Marchicelli, Adolfo Scilingo, A. Eduardo Raguci, R. Aguilar Lacasa, Francisco Pizza, J. Sanders.

* * *

Víctima de una cruel enfermedad ha fallecido ayer el señor Martiniano Machado respetable caballero que gozaba de general estimación en el círculo de sus amistades.

El señor Machado tuvo una destacada actuación en los círculos políticos.

Además, fué encargado de la compañía de Tramways Anglo Argentina.

Desaparece el señor Machado a los 70 años de edad.

Sus restos fueron inhumados en el cementerio del Oeste, ceremonia que motivó una sentida manifestación de condolencia.

* * *

El ministro de la Gran Bretaña en el Uruguay y ante nuestro gobierno, sir Claudio G. Mallet, regresará a Montevideo en la semana entrante.

Con este motivo el ministro británico y su esposa lady Mallet ofrecerán pasado mañana, de 17 a 20, una recepción en honor del presidente de la República y su señora Regina Pacini de Alvear, de las autoridades nacionales, miembros del cuerpo diplomático y sus relaciones personales.

Fué consagrado ayer en la iglesia de San Agustín el enlace de la señorita Graciela Berro Madero con el señor Juan Bernabé Molina (hijo).

Actuaron como padrinos la señora Graciela Seeber de Berro Madero y el señor Juan Bernabé Molina.

El cortejo nupcial estaba formado así:

La novia con el señor Carlos Berro Madero, la señorita Marta Molina Gowland con el novio, Graziella Seeber de Berro Madero con el Sr. Juan Bernabé Molina; la señorita María Elena Berro Madero con el señor Roberto Molina Gowland; la señorita Delia Berro Madero con el señor Adolfo M. Drago; la señorita Lía Berro Madero con el señor Carlos Berro Madero (hijo); la señorita María Luisa Nocetti con el señor Raúl B. Posse; la señorita María Florentina Madero con el señor Federico Schlieper; la señorita Elena Seeber Madero con el señor Carlos C. Castillo; la señorita Elena Berro con el señor Arturo Seeber (hijo); la señorita Mercedes Madero con el señor Jorge Malbrán, y la señorita Susana Seeber Demaría con el señor Jorge Nocetti.

* * *

En el teatro General Belgrano se realizará mañana por la noche una fiesta organizada a beneficio de las obras que sostiene la Congregación Hijas de María y de la escuela parroquial gratuita de varones D'Alzón.

Se desarrollará el siguiente programa:

Primera parte. — 1. Biógrafo: Carlitos armas al hombro. 2. Bronces. 3. Imitación por el niño H. Picarel. 4. Danse espagnole op. 12 No. 4 de Mozkonski; Tarantelle de Rubinstein; piano a cuatro manos, interpretado por la señorita Delia López y el señor Máximo R. Sastre. 5. Humorismos por el joven Manolet.

Segunda parte. — 6. Biógrafo. 7. El poeta (de Ovidio Fernández Ríos) y El Corazón de la muñeca por el profesor niñito Ismael Alchourron, (alumno de Alemany Villa). 8. Cuadros célebres. 9. Tonadillas por Lulú.

Firman las invitaciones:

Clotilde Apalategui, Sara Luchia Puig, Filomena Apalategui, Celina Vautier, Angela Vautier, María Mercedes Lucchia Puig, Valentina Muty, María Elena y Chita Sasso, Pura García Montaña, Inés y Clarita La Motta, Dora Maimó, María Amelia de Feo y López, María Elena Hoevel, Margarita Fontecha, Estela y Etelvina Mafia, Julia y Amelia Cagnoni, María Adela Ramallo, Florencia y Herminia Thomas, María Angélica Fourcade, Manice y Liby Feeney, Teresa Vieta, Angélica D'Amico, Marcela Muty, Elvira Castiglioni, Nélida y Raquel Barros, Elisa Pellerano, Olga y Matilde Jaddi y Adelina Pastor.

* * *

El 14 del corriente se realizará en los salones del Club Belgrano un te danzante organizado por la comisión directiva del Círculo de Damas Mendocinas, adherido a la Confederación Nacional de Beneficencia, a beneficio de las obras que sostiene.

El precio de las entradas ha sido fijado en 5 pesos, pudiendo solicitarse en las calles Viamonte 1732 y Cabildo 487 o por los números de teléfono 1736 de Libertad y 0896 de Mitre.

* * *

Para marzo del año entrante se ha fijado la boda de la señorita Jacinta Acosta con el doctor Alfredo J. Jordán.

* * *

Se realizará mañana la comida con que los amigos del señor Perfecto Iglesias lo despiden con motivo de su próximo viaje a Europa.

La demostración se realizará en el París Hotel.

* * *

El agregado civil a la legación del Uruguay, señor Roberto Domenech y su señora han invitado a un grupo de personas de su amistad a efectuar un paseo en su yate Celt.

Participarán de esta excursión:

El ministro del Uruguay, su señora Alcira Caravia de Muñoz y su hija Alcira, el encargado de Negocios del Japón y señora de Kinta Arai, el primer secretario de la legación del Uruguay y su señora Delfina Lugones de Cerdán, el agregado comercial a la embajada de los Estados Unidos de Norte América y señora de Feely, el agregado comercial a la legación del Uruguay don Fortunato Anzoategui y su hija, el agregado militar a la embajada del Brasil y señora Cenyra Gones de Alencastre, el agregado naval a la misma y señora de Suárez Dufra, el segundo introductor de embajadores y señora de Amaya y un grupo de caballeros.

* * *

En casa de la novia será consagrado el 20 del corriente por la tarde el enlace de la señorita Josefina Helguera con el señor Ricardo Klappenbach, ceremonia de la que serán padrinos la señora María Luisa Padilla de Helguera y el señor Santiago Klappenbach.

En el acto civil, que se efectuará el jueves próximo, serán testigos los señores Federico Higura (hijo), Ernsto E. Padilla y Eduardo Helguera por parte de la novia, y los señores Santiago Klappenbach (hijo), Pedro Fragueiro y el doctor Fernando Klappenbach por la del novio.

* * *

Los miembros de la Unión Popular Católica Argentina de San Juan Evangelista ofreció hoy un almuerzo al R. P. Valentín Bonetti, despidiéndolo de la parroquia y en obsequio al nuevo cura rector reverendo padre Nicolás Esandi.

* * *

En la residencia de la familia de la novia en San Isidro, será bendecido el sábado próximo a las 18.30, el enlace de la señorita Alicia Rolón con el señor Ricardo A. Salas.

Apadrinarán la boda la señora Lorenza Señorans de Rolón, madre de la novia, y el señor Tomás C. Salas Molina, hermano del novio.

La ceremonia se efectuará en la mayor intimidad por el luto que guarda la familia de la novia.

Cinzano VERMOUTH

Los desposados se ausentarán en viaje de bodas a Mar del Plata.

* * *

Ha sido concertado el enlace de la señorita Clara Salinas, con el señor Pedro Thomsen.

* * *

Se ha formalizado el compromiso matrimonial de la señorita Lucila A. Pacheco, con el doctor José C. Prado.

* * *

Se encuentra enferma la señorita Sara Néliez Pinto y Storni.

—Convaleció enfermo el señor Piaggio.

—Restablecida la señorita Elvira Justina Amaral.

—Guarda cama la señora Celia Balbín de Saratté.

—Se encuentra enferma la señorita Pastora Lemos.

—Mejor la señora Amalia Cranwell de Lastra.

—Más aliviado después de la intervención quirúrgica a que ha sido sometido el señor Belisario Moreno Hueyo.

—Se encuentra enferma la señora Javiera Reto de Escalante.

—En vías de un completo restablecimiento la señora Georgina Mariño de Lanús.

Han partido:

Para Bolivia el señor Carlos Víctor Aramaya y su señora René Tuckerman.

—Para San Isidro el señor Francisco Moreno y familia.

—Para San Isidro la señora Mercedes G. de Malragaña.

—Para Cambaceres el doctor Roberto Murphy y su señora Alicia Lewis.

—Para Lobería el señor Juan B. Vilón y familia.

—Para Las Flores el doctor Antonio Bondeo Ayrolo.

—Para Nahuel Rucá, el señor Abel V. Ezeiza y su señora Sara Raybaud Arauz.

—Para San Fernando el señor Samuel H. Pearson y su señora María Teresa Quintana.

PARIS
MERCEDES HOTEL
PLACE DE L'ETOILE
Hotel de lujo y Precios módicos
familiar por estadía

Compañía Unión Telefónica

Del análisis de la estadística que corresponde a los abonados a quienes la operadora informa "no contesta", esta Compañía deduce que en la mayoría de ellas el abonado llamado no acudió prontamente al teléfono. Esto causa dos inconvenientes, a saber: al abonado que llama se le dice "no contesta", porque, en realidad, no se obtuvo la contestación dentro del minuto de la llamada; y si en ese momento hay otro abonado que llama al anterior, la contestación será "ocupado" porque la operadora en realidad encuentra la línea ocupada sin que el abonado hable.

Esto produce molestia y perjuicio a tres abonados y a la Compañía sin beneficio alguno para nadie.

Luego pues, la **Compañía ruega a los Señores Abonados QUE CONTESTEN RAPIDAMENTE** a las llamadas telefónicas con lo que **beneficiarán** su propio servicio.

Noviembre 1922

LA ADMINISTRACION

CHINATO GARDA
es el mejor

FULMINA
EXTERMINADORA SIN RIVAL
SE EMPLEA SIN MAQUINA NI MOLESTOS APARATOS
DE FACIL USO Y ACCION RAPIDA
Los que lo usan son sus verdaderos propagandistas. Si Vd. no lo conoce aún, infórmese de los que lo usan, ellos, mejor que nosotros, le dirán lealmente, LO QUE VALE.
DE VENTA EN FERRETERIAS Y ALMACENES
Exclusividad para toda la América del Sud
ARMESTO & ORGA
Buenos Aires — Montevideo
Depositario General para la Argentina
M. ANTONIO CAPURRO
RECONQUISTA 331 — Bs. As.
U. Telef. 6161, Avenida

BANCO GERMANICO DE LA AMERICA DEL SUD
RECONQUISTA 37-43 BUENOS AIRES
Dirección Telegráfica "Sudamero"
Fundado por:
Dresdner Bank y Nationalbank für Deutschland en Berlín.
Casa Matriz: Deutsch-Südamerikanische Bank A. G., Berlín.
Sucursales:
Hamburgo, Madrid, México, Torreón (México), Río de Janeiro, Valparaíso y Santiago de Chile
Capital: 20.000.000.— Marcos Oro.
Operaciones bancarias de toda clase.
En caja de ahorros m|n. 4 o|o anual
Depósito a plazo, interés convencional.—Cuentas corrientes y a plazo fijo en Marcos, Dólares y otras monedas extranjeras, con interés
Alquiler de cajas de seguridad.
A. Fricke - W. Kolditz, Gerentes.

Colores suaves y firmes
en el grado máximo de hermosura y exactamente del tono que se desee, se obtienen siempre con
COLORANTES SUNSET
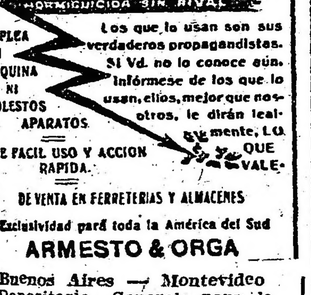
SUNSET
Los colorantes perfectos que limpian completamente al teñir
B. F. GOBBI Rivadavia 926 Buenos Aires

EN CELEBRACIÓN DEL
3er. ANIVERSARIO
DE SU
"Anexo Niños"
"Ciudad de México"
Iniciará mañana Lunes una EXTRAORDINARIA VENTA ESPECIAL
de Artículos de Verano, para Señoritas, Niñas, Niños y Bebés, a
PRECIOS TAN EXCEPCIONALMENTE REBAJADOS
que llamarán justamente la atención de las personas que nos visiten, pues, estas oportunidades que se presentan, tienen el carácter de
VERDADERAS OFERTAS UNICAS
por la indiscutible conveniencia que reportan.
OBSEQUIO DE INTERESANTES JUGUETES a todos los niños
CIUDAD DE MEXICO
FLORIDA Y SARMIENTO
B. AIRES
2

BANCO HIPOTECARIO NACIONAL

AL PUBLICO

EL BANCO NO TIENE CORREDORES

La tramitación de las solicitudes de préstamos en el Banco, como la de cualquier otro asunto relacionado con sus operaciones, **NO NECESITA LA INTERVENCION DE CORREDORES.**

El Banco ha instalado una oficina destinada especialmente para atender el trámite de los diversos asuntos y suministrar al público los informes que éste requiera, tanto para iniciar sus pedidos como para subsanar los inconvenientes que se le presentaran, **SIN NECESIDAD DE RECURRIR A INTERMEDIARIOS.**

Julio 1922.

BANCO HIPOTECARIO NACIONAL

25 DE MAYO 245 y 263 — **BUENOS AIRES**

CONDICIONES GENERALES DE LOS REMATES

1o.—Los remates están sujetos a la aprobación del Directorio, y se hacen por cuenta del deudor, con sujeción a la ley No. 10676.

2o.—El comprador podrá continuar con la hipoteca que reconoce la propiedad, abonando la diferencia entre la deuda actual y el precio de compra.

3o.—Todo comprador abonará en efectivo, al firmar el boleto, el 3 o|o de seña y el 1 o|o de comisión.

4o.—Los títulos de propiedad pueden ser revisados en el archivo del Banco antes del remate.

5o.—Por mayores informes, ocúrrase a las oficinas del Banco.

CAPITAL

EL LUNES 11 DE DICIEMBRE, EN SU LOCAL, a las 14.30 horas. Casa calle Mendoza No. 3965, entre Tronador y Estomba. Mide 8m66 de frente al SE. por 43m30 de fondo. Consta de zaguán, sala, 7 habitaciones, comedor y dependencias.
No. Ho. 9076, 6 o|o. Base, $ 16.500. Hipoteca, $ 14.000. Deuda actual, $ 11.728.
LA EPOCA, Inic. 26 nov. 1922.

EL LUNES 11 DE DICIEMBRE, EN SU LOCAL, a las 14.30 horas. Casa calle Nahuel Huapi No. 5767, entre Ceretti y Alzpurua. Mide 25m98 de frente al SE. por 40 mts. de fondo, o lo poco más o menos que resulte entre muros. Consta de jardín al frente, 4 habitaciones, galería, comedor, sótano, en altos 1 pieza de servicio y dependencias. Además caballeriza con altillo.
No. Ho. 19307, 6 o|o. Base, $ 3.000. Hipoteca, $ 1.800. Deuda actual, $ 1.573.
LA EPOCA, Inic. 26 nov. 1922.

EL MARTES 12 DE DICIEMBRE, EN SU LOCAL, a las 14.30 horas. Casa Holmberg número 2382, entre Olazábal y Blanco Encalada. Mide: 8 m 66 de frente al NE. por 13m39 en el costado SE. y 12m89 en el otro costado al NO. Consta de 3 habitaciones y dependencias.
No. Ho. 32122, L. Base, $ 3.000. Hipoteca, $ 2.000. Deuda, $ 1.570.
LA EPOCA, Inic. 27 nov. 1922.

EL MARTES 12 DE DICIEMBRE, EN SU LOCAL, a las 14.30 horas. Casa Costa Rica número 4528, entre Malabia y Acevedo. Mide: 8m66 de frente al NE., sobre la calle Costa Rica; 25m67 de fondo en el costado SE. y 23m92 en el NO. y 8m80 en el contrafrente. Consta de zaguán, sala, vestíbulo, 3 habitaciones, comedor, galería y en altos 1 pieza de servicio. Dependencias.
No. Ho. 4067, 6 o|o. Base, $ 8.200. Hipoteca, $ 9.000. Deuda, $ 7.359.
LA EPOCA, Inic. 27 nov. 1922.

EL MARTES 12 DE DICIEMBRE, EN SU LOCAL, a las 14.30 horas. Propiedad calle Méndez de Andés Nos. 1617|19|21, entre Morelos y Tte. Gral. Donato Alvarez. Mide: 19m04 de frente al SE. por 39m25 de fondo al SO. y 39m33 al NE., o lo poco más o menos que resulte entre muros. Consta de dos casas al frente, conteniendo cada una dos salas, vestíbulo, 2 habitaciones y una pieza de servicio en altos y 8 departamentos de 2 habitaciones y una pieza de servicio cada uno. Todo con dependencias.
No. Ho. 17563, 6 o|o. Base, $ 45.500. Hipoteca, $ 41.000. Deuda, $ 35.491.
LA EPOCA, Inic. 27 nov. 1922.

EL MARTES 12 DE DICIEMBRE, EN SU LOCAL, a las 14.30 horas. Petit-hotel Viamonte Nos. 1709|19, entre Rodríguez Peña y Callao. Mide: 9m53 de frente al S., 17m32 de fondo al E., 16m45 al O., donde empieza un martillo en contra de 3m78 por 0m72, a cuyo extremo sale una línea de 5m75 hasta dar con la del costado E., formando de este modo el contrafrente una línea quebrada. Se compone de subsuelo y tres plantas altas. Subsuelo: vestíbulo, 6 piezas para escritorios y pasaje. Primera planta alta: hall, sala, antesala, comedor, 1 habitación y office. Segunda planta alta: hall, 5 habitaciones, comedor, terraza y escalera a la tercera planta, que consta de 2 piezas de servicio, comedor y gran terraza. Todo con dependencias.
No. Ho. 11977, 6 o|o. Base, $ 72.000. Hipoteca, $ 60.000. Deuda, $ 50.838.
LA EPOCA, Inic. 27 nov. 1922.

EL MIERCOLES 13 DE DICIEMBRE, EN SU local, a las 14.30 horas. Casa Arribeños No. 2307 esquina Olazábal Nros. 1683|99. Mide: 20 m. 02 de frente al S. E. por 11 m. 56 de fondo que es también frente al S. O. y 11 m. 39 al N. E. Consta de salón de negocio, 3 piezas y dependencias.
No. Ho. 3.630, 6 o|o. Base $ 20.000. Hipoteca $ 13.100. Deuda $ 10.711.
Inic. nov. 28

EL MIERCOLES 13 DE DICIEMBRE, EN SU local; a horas 14.30. Casa calle Cuba número 3844, entre Paroissien y Manzanares. Mide: 8 m. 66 de frente al N. E., igual extensión al S. O.; 32 m. 995 de fondo en sus costados N. O. y S. E. o lo poco más o menos que resulte entre muros. Consta de zaguán, vestíbulo, sala, galería cerrada, 2 habitaciones, comedor y dependencias.
No Ho. 34.169, 6a. Base $ 9.500. Hipoteca $ 7.000. Deuda actual, $ 6.731.
Inic. nov. 28

EL JUEVES 14 DE DICIEMBRE, EN SU local a horas 14.30. Propiedad calle Boyacá números 1090|98, esquina Gaona números 2104|20. Mide: 26 metros de frente al N., por 31m03 en su otro frente al Este, 27m04 al S., y 30m41 al O., o lo poco más o menos que resulte entre muros. Edificio compuesto de dos casas, con la siguiente distribución. Casa Boyacá números 1090|98, esquina Gaona números 2104|8, consta de salón negocio, comedor y galería y con entrada por el número 2108, de sala, 5 habitaciones y un galpón. Casa Gaona números 2114|20 con salón negocio 4 habitaciones, galería y pequeña pieza. Dependencias.
No. Ho. 34781. Serie 7a. Base: pesos 28.000. Hipoteca: $ 19.000. Deuda actual: $ 18.495.
LA EPOCA, Inic. 29 noviembre de 1922.

LA PLATA

FRACCION DE CAMPO EN VILLA ELISA, partido de La Plata, provincia de Buenos Aires; en su local, calle 25 de Mayo números 245|63 (Capital Federal), el DIA 15 DE DICIEMBRE, a horas 14.30; distante unas 30 cuadras al O. de la estación del F. C. S., designada como manzanas números 2-4 al 7, 10 al 15, 17 al 25, 29 al 36, 44 al 49, 62 al 65, con superficie total de 25 hects. 14 áreas, 27 cs y 23 dec. cds., lindando entre sí con calles públicas y en medio con M. Moreno y M. Coronel; al SO. con las chacras de Villa Elisa, letras A y B; al SE., con las manzanas 28, 42, 43, 60, 61, 80 81 83, y al NE., con las 50, 66 y 37. Existe un edificio en forma de chalet con 3 habitaciones y dependencias además un galpón de 5 departamentos con boxes, 4 piezas y dependencias. La deuda por afirmado es a cargo del comprador.
No. Ho. 2298|15379. Serie 6 o|o. Base: pesos 27.700. Hipoteca: pesos 21.000. Deuda actual: 20.775:555.
LA EPOCA, Inic. 26|11|922.

CASA-QUINTA EN VILLA BALLESTER. Pdo. de San Martín (Prov. de Buenos Aires), ubicada en la calle Balcarce No. 73; en su local, calle 25 de Mayo Nos. 245|63 (Capital Federal), el DIA 15 DE DICIEMBRE, a horas 14.30; edificada en terreno de 1.415 m. 3337 ctms. cdos. Consta de dos cuerpos de edificio, el primero y principal de 9 habitaciones y el segundo de cuatro habitaciones, dependencias en ambos.—No. Ho. 4122|29129, serie 4a. Base, $ 20.100. Hipoteca, $ 16.000. Deuda actual, pesos 15.187:271.
LA EPOCA, Inic. 26|11|922.

CASA EN LA CIUDAD DE LA PLATA, ubicada en la calle 4 Nos. 365|69|81; en su sucursal La Plata, el día 21 de diciembre, a horas 14; edificada en terreno de 368.20 m. c., conteniendo: 1 salón, 3 habitaciones y demás dependencias. No. Ho. 4852|33102. Serie 6 o|o. Base $ 5.300. Hipoteca $ 4.400. Deuda actual: pesos 3.308:852.
LA EPOCA, Inic. 2|12|922

LOTES DE CAMPO UBICADOS EN EL PARtido de Avellaneda, próximos a las estaciones Sarandí y Domínico, del F. C. S. (Prov. de Buenos Aires) en su local, calle 25 de Mayo Nos. 245|63 (Capital Federal), el DIA 15 DE DICIEMBRE, a horas 14.30, a saber:
1o. Cinco lotes designados en un plano especial con los números 36 al 40, con superficie los 4 primeros, de 50.000 m. c. cada uno y el 5o. de 33.156.30 m. c., lindando: en conjunto, por estar unidos: al NE., con A. Núñez; al SE., con los lotes 41 al 45, J. y D. Núñez; al SO., con la Vda. de Domínico, y al NO., con C. N. de Ruiz.
2o. Una fracción del lote 45 de la sección F., compuesta de 10.693.39 m. c., lindando: al NO., con el lote 36; al NE., con el 46; al SO., lote 44, y al SE., con el lote N. — No. Ho. 4237|29751, serie 4a. Base, $ 18.600. Hipoteca, $ 12.150. Deuda actual, $ 11.532:835.
LA EPOCA, Inic. 26|11|922.

CASA EN LA CIUDAD DE LA PLATA. UBIcada en la calle 4 No. 1120; en su sucursal La Plata, el día 26 DE DICIEMBRE, a horas 14; edificada en terreno de 450 m. c., contiene 10 habitaciones y demás dependencias. — No. Ho. 3894|32136, serie L. Base, $ 8.900. Hipoteca, $ 7.000. Deuda actual, $ 5.497:418.
LA EPOCA, Inic. 6|12|922.

FRACCION DE CAMPO EN QUILMES, PROxima a las estaciones Berazategui y Villa España (F.C.S.); en su local, calle 25 de Mayo Nos. 245|63 (Capital Federal) el día 22 DE DICIEMBRE, a horas 14.30; con superficie de 369 hectáreas, 76 áreas y 54 centiáreas, lindando: al NO., Villa Rossi; al SE., con A. Demarchi; al SO., J. Piñero y pueblo San Francisco, y al NE., Río de la Plata. Base, $ 170.000 m|n. El comprador abonará el 20 o|o del precio al contado en efecto, y el 80 o|o restante en hipoteca con garantía de la misma propiedad, con interés del 6 o|o y amortización anual acumulativa del 1 o|o, pagaderos por semestres adelantados. — Antecedentes en No. Ho. 2335|15767, serie 6 o|o.
LA EPOCA, Inic. 8|12|922.

ROSARIO

CASA EN LA CIUDAD DE ROSARIO. UBIcada en la calle Sarmiento No. 435, entre Urquiza y Tucumán; en su sucursal Rosario, el DIA 19 DE DICIEMBRE a horas 11; edificada en terreno de 10m392 de frente al O. por 29 metros de fondo.
No. Ho. 117|5963. Serie 6 o|o. Base: pesos 15.400. Hipoteca: $ 12.000. Deuda actual: $ 9.934:412.
LA EPOCA, Inic. 10. diciembre 1922.

FRACCION DE CAMPO UBICADA EN EL Departamento General Belgrano, distrito Tortugas; en su sucursal Rosario, el día 21 de diciembre a horas 11; con superficie de 636 hectáreas 7.771 m. c., libre de calles; lindando: al N., Colonia Caracciolo; al S., lotes 7 y 5, calles en medio en estos rumbos; al E., lote 2 y al O., lote 4. No. Ho. 629|22159. Serie 6 o|o. Base $ 26.800. Hipoteca $ 22.000. Deuda actual $ 18.430:183.
LA EPOCA, Inic. 2|12|922

CASA EN LA CIUDAD DE ROSARIO, ubicada en la calle Balcarce Nos. 26|32, entre las de Güemes y Rivadavia; en su sucursal Rosario, el día 21 de diciembre, a horas 11; a 65.76 mts. hacia el N. de la calle Güemes y a 32.95 mts. hacia el S. de la calle Balcarce, según plano firmado por el ingeniero Servando Cardozo, que corre agregado al expediente respectivo, edificada en terreno de 14 m. 29 de frente al E., por 39 m. 65 de fondo, lo que hace una superficie de 566.59 m. c. **Nota:** Se hace constar que parte de lo edificado en el costado Norte se encuentra sobre un terreno sobrante, no gravado al Banco en hipoteca. No. Ho. 384|16127 6 o|o. Base $ 10.000. Hipoteca $ 10.000. Deuda actual $ 8.566:176.
LA EPOCA, Inic. 2|12|922

PROPIEDAD EN LA CIUDAD DE ROSARIO, calle San Martín Nos. 831|39, entre Rioja y Córdoba; en su sucursal Rosario, el día 27 DE DICIEMBRE, a horas 14; edificada en terreno que mide: 9m526 de frente al O., por 48m225 de fondo en su costado norte y 50m190 en el del sud. — No. Ho. 33|1688, serie 6 o|o. Base, pesos 65.300. Hipoteca, $ 80.000. Deuda actual, $ 64.578:783.
LA EPOCA, Inic. 8|12|922.

CAMPO UBICADO EN EL PARTIDO DE LA Plata, sobre la estación Hernández; en su local, calle 25 de Mayo Nos. 245|63 (Capital Federal), el día 29 DE DICIEMBRE, a horas 14.30, dividido en nueve lotes, a saber:
Lote 1: Superficie, 5 hs. 6758.51 m. c. Base, $ 6.500. Hipoteca, $ 5.500. Deuda actual, $ 4.711:397.
Lote 2: Superficie, 6 hs. 1523.74 m. c. Base, $ 7.000. Hipoteca, $ 6.000. Deuda actual, $ 5.139:705.
Lote 4: Superficie, 8 hs. 1758.90 m. c. Base, $ 9.000. Hipoteca, $ 7.700. Deuda actual, $ 6.595:955.
Lote 5: Superficie, 8 hs. 1737.24 m. c. Base, $ 9.000. Hipoteca, $ 7.700. Deuda actual, $ 6.595:955.
Lote 7: Superficie, 8 hs. 7716.77 m. c. Base, $ 8.500. Hipoteca, $ 8.000. Deuda actual, $ 6.852:941.
Lote 8: Superficie, 8 hs. 4403.55 m. c. Base, $ 6.700. Hipoteca, $ 5.900. Deuda actual, $ 5.054:044.
Lote 9: Superficie, 9 hs. 9620.32 m. c. Base, $ 6.500. Hipoteca, $ 5.500. Deuda actual, $ 4.711:397.
Lote 10 A: Superficie, 15 hs. 0.387 m. c. Base, $ 15.700. Hipoteca, $ 15.700. Deuda actual, $ 13.449:896.
Lote 11: Superficie, 30 hs. 0.573 m. c. Base, $ 17.500. Hipoteca, $ 15.000. Deuda actual, $ 12.849:264.
Linderos generales con arreglo al plano firmado por el ingeniero Ringuelet: al NE., calle en medio, con la chacra 14 y campo de Serantes; al NO., con línea férrea, estación J. Hernández y en parte, calle en medio; con las chacras 9 y 14; al SO., con Jorge Bell, con las quintas 135 y 136 y con resto de las 133 y 134; y al SE., calle en medio con la chacra 11, quintas 1, 2, 3, 200, 166 y parte de la 132. Este campo está formado por las chacras 1, 2, 3, 7, 8, 12 y 13 de la sección D de Hornos, y por las quintas 167, 168, 169, 170, 203, 204, 201, 202 y parte de las 133 y 134 de la sección A de quintas. Se hace constar que dentro de estos linderos generales se encuentran los lotes de la división Nos. 3, 6, 10 B y 12, que no se incluyen en esta venta. La deuda por afirmado que reconocen los lotes 4, 5, 10A y 11, es a cargo del comprador desde la fecha de la aprobación del remate. — No. Ho. 2217|14759 y División, serie 6 o|o. Planos y demás datos, en la Oficina de Remates y otros en esta casa matriz y sucursal La Plata.
LA EPOCA, Inic. 10|12|922.

CASA Y LOTES DE TERRENOS EN LA ciudad de La Plata; en su sucursal La Plata, el día 29 DE DICIEMBRE, a horas 14; a saber:
1o.: Casa ubicada en la calle 37 sin entre las de 21 y 22, consta de 3 habitaciones y dependencias, edificada en los lotes 2, 19 y 22 de la manzana T, sección 24 de un plano especial, con superficie, el lote 2, de 7m08 de frente al NO. (calle 37) por 60 mts. de fondo y los lotes 19 y 22 con superficie en conjunto, por estar unidos, de 16 mts. de frente (calle 37) por 40 mts. de fondo.
2o.: Tres lotes de terreno ubicados en la misma manzana y designados con los Nos. 5, 6, y 8, con superficie los dos primeros, por estar unidos, de 16m02 de frente al SE. (sobre el bulevar 38) por 80 mts. de fondo y el lote 8, mide 8m01 de frente al SE. (bulevar 38), 52m499 en el costado NE. y 40 mts. en el SO., donde tiene un martillo a su favor que tomando hacia la calle 22, mide 7m993 por 15m995.
3o.: Dos lotes de terreno ubicados en la misma manzana, designados como lotes 3 y 4, con superficie en conjunto por estar unidos, de 20 mts. de frente al NE. (calle 21) por 20 mts. de fondo. — No. Ho. 1146|21024, serie 5a. Base, $ 10.300. Hipoteca, $ 10.000. Deuda actual, pesos 7.592:045.
LA EPOCA, Inic. 10|12|922.

CASA EN LA CIUDAD DE LA PLATA. UBIcada en la calle 47 No. 482; en su sucursal La Plata, el día 29 DE DICIEMBRE, a horas 14; edificada en terreno de 10 mts. de frente por 40 mts. de fondo. Consta de 10 habitaciones y demás dependencias. La deuda por cloacas es a cargo del comprador. — No. Ho. 2821|28065, serie K. Base, $ 12.000. Hipoteca, $ 8.500. Deuda actual, $ 6.453:613.
LA EPOCA, Inic. 10|12|922.

SANTA FE

CASA EN LA CIUDAD DE SANTA FE. UBIcada en la calle Rioja No. 274; en su sucursal Santa Fe, el DIA 19 de DICIEMBRE, a horas 11; edificada en terreno de 11m60 de frente por 57m70 de fondo.
No. Ho. 266|23270. Serie 2a. Base: pesos 11.300. Hipoteca: $ 10.000. Deuda actual: $ 9.219:110.
LA EPOCA. Inic. 10. diciembre 1922.

CASA-QUINTA EN LA CIUDAD DE SANTA Fe, con frente a las calles Güemes, Castellanos y Bulevar Gálvez; en su sucursal Santa Fe, el día 21 DE DICIEMBRE, a horas 11; el terreno está formado por los lotes designados en el plano respectivo, con los Nos. 1 al 8 de la manzana KK, con las siguientes dimensiones y linderos: los lotes 1, 2, 3, 5, 6 y 7, miden: 32m47 de frente al S., por 86m60 de fondo, lindando: al N., Enrique Perret, calle en medio; al S., bulevar Gálvez; al E., C. Porta; al O., C. Rosas, calle en medio. Los lotes 4 y 8 mide cada uno: 10m825 de frente al N. y S. por 43m30 en los lados E. y O., los que siendo unidos por los fondos lindan en conjunto: al N., calle pública, al S., bulevar Gálvez; al E., con resto de la misma manzana; y al O., con A. Abad. — No. Ho. 545|35188 serie 7a. Base $ 143.500. Hipoteca $ 120.000. Deuda actual 116.814:510 pesos.
LA EPOCA, Inic. 2|12|922

MENDOZA

PROPIEDAD RURAL UBICADA EN EL DEpartamento de Maipú, distrito Las Barrancas, prov. de Mendoza; en su local, calle 25 de Mayo Nos. 245|63 (Capital Federal), el día 19 DE DICIEMBRE, a horas 14.30; dividida en tres fracciones, designadas con las letras A, B y C, formando una superficie total de 49 hects. 1429 m. 47 dec. cds., conteniendo casa-habitación, viña, frutales y terreno cultivable e inculto. Tiene derecho definitivo de agua para toda su extensión y además tiene un derecho para fuerza motriz de 9 hectáreas, por el río Mendoza, canal Barrancas. Límites: Fracción A., al N., L. Sarramea y E. C. de Guevara; al S., calle Las Barrancas, frente a J. Guevara, L. Sarramea y M. Rojas; al E., M. Gómez, y al O., E. C. de Guevara. Fracción B: al N., L. Sarramea; al S., A. Burgos y calle Las Barrancas, frente a D. Burgos; al E., A. Burgos, y al O., A. Porro. Fracción C: al N., calle Las Barrancas, frente a L. Sarramea; al S., J. Fernández; al E., M. Rojas, y al O., J. Guevara. — No. Ho. 740|19914, serie 1a. Base, $ 99.200. Hipoteca, $ 65.000. Deuda actual, $ 56.537:018.
LA EPOCA, Inic. 30|11|922.

PROPIEDAD RURAL UBICADA EN EL DEpartamento San Rafael, lugar denominado Rama Caída, provincia de Mendoza; en su local, calle 25 de Mayo Nos. 245|63 (Capital Federal), el día 19 de DICIEMBRE, a horas 14.30; conteniendo viña, árboles frutales, potreros alfalfados, dividida por calles públicas en tres fracciones, a saber:
1a. fracción: superficie 87 hectáreas, 6000 m. c., linda: al N., río Diamante; al S., testamentaría Sotero Arizu; al E., segunda fracción, y al O., Baldomero Llerena, los tres primeros rumbos calles en medio.
2a. fracción: superficie 57 hectáreas 5000 mts. cdos, linda: al N., río Diamante; al S., tercera fracción; al E., testamentaría Arizu y F. C. P., y al O., la primera fracción; los dos primeros y último rumbo, calles en medio.
3a. fracción: superficie 82 hectáreas 9851 m. c., linda: al N., segunda fracción; al S., Eduardo Haagen; al E., F.C.P. y al O., testamentaría Arizu, los dos primeros rumbos calles en medio. Tiene derecho definitivo de agua para toda su extensión, por el río Diamante, Rama Caída, González y canal Cortadera. — No. Ho. 753|20246, serie 1a. Base, $ 124.400. Hipoteca, $ 110.000. Deuda actual, 96.185:723 pesos.
LA EPOCA, Inic. 30|11|922.

PROPIEDAD RURAL UBICADA EN EL DEpartamento Tunuyán, distrito El Totoral, provincia de Mendoza; en su local, calle 25 de Mayo Nos. 245|63 (Capital Federal), el día 19 DE DICIEMBRE, a horas 14.30; con superficie de 457 hectáreas, 6.901.69 mts. cds., conteniendo: casa-habitación, otras construcciones, viña frutal, diversos cultivos y terreno cultivable. Tiene derecho definitivo de agua para toda su extensión por el arroyo Salas. Límites: al N., arroyo La Rioja, en parte frente a Juan Parejas y Ciedomiro Silva, hoy su sucesión, y en otra con la nombrada sucesión; al S., calle Gral. San Martín, frente a Manuel Meyer y otro; al E., arroyo Salas, frente a P. Arroyo y sucesores de Elías Villanueva, y al O., calle Quintana, frente a Enriqueta D. de Videla. — No. Ho. 762|20249, serie 1a. Base, $ 219.300. Hipoteca, 130.000 pesos. Deuda actual, $ 131.162:349.
LA EPOCA, Inic. 30|11|922.

CASA EN LA CIUDAD DE MENDOZA. CAlle Las Heras Nos. 866|78; en su sucursal Mendoza, el día 22 DE DICIEMBRE, a horas 10. Terreno: mide. 791 m. c., según croquis y 753.10 m. c., según título. Contiene 20 habitaciones y dependencias.
No. Ho. 797|20714, 1a. serie. Base, pesos 16.809. Hipoteca, $ 10.000. Deuda actual, $ 8.714:157.
LA EPOCA, Inic. 3|12|922.

CASA EN LA CIUDAD DE MENDOZA. CAlle Garibaldi No. 83, en su sucursal Mendoza, el día 22 DE DICIEMBRE, a horas 10. Edificada en terreno de 862.02 m. c. Dividida en 6 departamentos conteniendo 3 de ellos 4 habitaciones y otros tres con 3 habitaciones. Todo con galería, patios y dependencias.
No. Ho. 235|9558, 6 o|o. Base, $ 14.100. Hipoteca, $ 9.000. Deuda, $ 7.539:620.
LA EPOCA, Inic. 3|12|922.

PROPIEDAD RURAL UBICADA EN EL DEpartamento San Carlos, distrito La Consulta, en su sucursal Mendoza, el día 22 DE DICIEMBRE, a horas 10; con superficie de 50 hs., 2.779.75 m. c., contiene viña y terreno cultivable. Tiene derecho definitivo de agua para toda su extensión y riega por el canal Consulta, derivado del río Tunuyán. Límites: al N., sucesión M. Corvalán de Cuadros, hoy C. R. de Quiroga; al S., calle pública frente a C. B. de Quiroga y R. B. de Zapata en parte y en otra con el Sr. Balmaceda; al E., sucesión M. C. de Cuadros, hoy R. B. de Zapata en parte y en otra con J. Balmaceda, y al O., calle pública en parte y el resto con C. R. de Quiroga. — No. Ho. 322|11669, serie 6 o|o. Base, $ 58.500. Hipoteca, pesos 55.000. Deuda actual, $ 46.602:386.
LA EPOCA, Inic. 3|12|922.

PROPIEDAD RURAL UBICADA EN EL DEpartamento San Martín, distrito Alto Verde, en su sucursal Mendoza, el día 22 DE DICIEMBRE, a horas 10; con superficie de 37 hs., 0101 m. c., conteniendo viña, etc. Tiene derecho definitivo de agua para 34 hs 6028 m. c. por el río Tunuyán, canal matriz San Martín, rama sud, Alto Verde, hijuela particular No. 14a. y eventual para el resto. Lindando: al N., A. Vila y carril nacional, frente a M. Cutiño; al S., M. M. de Soto; al E., A. Vila y calle pública, frente a J. Silva, y al O., F. Chacón, J. Medrano y otros. — No. Ho. 246|18846, serie 6 o|o. Base, $ 45.900. Hipoteca, $ 37.000. Deuda actual, 32.353:379 pesos.
LA EPOCA, Inic. 3|12|922.

TERRENO CON LAS CONSTRUCCIONES que contenga (lote No. 4 de la división), ubicado en la ciudad de Mendoza, calle Pedro Molina sinúmero, entre Bartolomé Mitre y Patricias Mendocinas, en su sucursal Mendoza, el día 22 DE DICIEMBRE, a horas 10. Con superficie de 965,86 m. c., lindando: al N., con el lote 3 de la división; al S., calle Pedro Molina; al E., Rosa Zapata, y al O., F. de Videla y Suc. Petra. —No. Ho. 1843|40077, serie 6 o|o. Base, $ 13.000. Hipoteca, $ 5.700. Deuda actual, $ 4.934:194.
LA EPOCA, Inic. 3|12|922.

CASA EN LA CIUDAD DE MENDOZA. UBIcada en la calle Francisco J. Moyano número 1453, en su sucursal Mendoza, el día 22 DE DICIEMBRE, a horas 10. Terreno compuesto de 431.90 m. c., según croquis y de 430.50 m. c. según título. Contiene 14 habitaciones y dependencias. — No. Ho. 798|20715, 1a. serie. Base, $ 9.400. Hipoteca, $ 7.000. Deuda actual, $ 6.120:910.
LA EPOCA, Inic. 3|12|922.

TERRENO CON LAS CONSTRUCCIONES que contenga, en la ciudad de Mendoza, ubicado en la calle Patricias Mendocinas sinúmero, entre Pedro Molina y Colón, en su sucursal Mendoza, el día 22 DE DICIEMBRE, a horas 10. Con superficie de 1.007.51 m. c., lindando: al N., lote 1 de la división; al S., lote 3; al E., calle P. Mendocinas, y al O., M. T. de Cortes. (Lote No. 2 de la división). — No. Ho. 1841|40075, serie 6 o|o. Base, $ 5.000. Hipoteca, $ 4.100. Deuda actual, $ 3.549:158.
LA EPOCA, Inic. 3|12|922.

PROPIEDAD RURAL UBICADA EN EL DEpartamento La Paz, a 20 cuadras, más o menos de la plaza departamental y estación La Paz (F.C.P.); en su sucursal Mendoza, el día 26 DE DICIEMBRE, a horas 10; con superficie de 38 hs. 7.132.59 m. c., con viña, frutales y terreno cultivado. Tiene derecho definitivo de agua para toda su extensión, canal matriz La Paz, rama sud La Paz. Límites: al N., carril de la Villa Vieja; al S., calle Circunvalación Sud; al E., calle frente a testamentaria Quiroga, y al O., C. Araujo. — No. Ho. 499|15804, serie 6 o|o. Base, pesos 23.100. Hipoteca, $ 17.000. Deuda actual, $ 11.716:018.
LA EPOCA, Inic. 6|12|922.

PROPIEDAD RURAL EN EL DEPARTAMENto de Maipú, Distrito Chachingo; en su sucursal Mendoza, el DIA 27 DE DICIEMBRE, a horas 10; distante un kilómetro de las Estaciones Pedregala y Chachingo (F. C. P.) con superficie de 20 hectáreas, 3.615 m. c., con viña. Tiene derecho definitivo de agua para toda su extensión, por el canal Chachingo, derivado del río Mendoza. Límites: al N., carril nacional; al S., L. Segretti; al E., R. Ortega y al O., J. Molina.
No. Ho. 206|8298. Serie 6 o|o. Base: $ 39.300. Hipoteca: $ 36.000. Deuda actual: $ 30.158:481.
LA EPOCA. Inic. diciembre 7 de 1922.

PROPIEDAD RURAL UBICADA EN EL DEP. Luján, distrito Vistalba, en su sucursal Mendoza, el día 27 DE DICIEMBRE, a horas 10; distante como a 3 kilómetros de la Estación Blanco Encalada F. C. T., con superficie de 37 hectáreas, 9.965 m. c., contiene: casa-habitación, casa para contratistas, viña, terreno alfalfado, huerta, etc. Tiene derecho definitivo de agua para toda su extensión, por el río Mendoza, canal Compuertas. Límites: al N. F. N. de la Reta; al S. y E., calle pública frente a E. G. de Ortiz y al O., L. de la Reta de la Reta.
No. Ho. 327|11711. Serie 6 o|o. Base: $ 41.400. Hipoteca: $ 38.000. Deuda actual: $ 32.198:012.
LA EPOCA. Inic. diciembre 7 de 1922.

PROPIEDAD RURAL EN EL DEPARTAMENto San Rafael, Distrito Rama Caída; en su sucursal Mendoza, el DIA 27 DE DICIEMBRE, a horas 10; con superficie de 77 hectáreas, 2.326 m. c., contiene: casas para contratistas, viña, terreno alfalfado, etc. Tiene derecho definitivo de agua para toda su extensión, por el canal Cortaderal, derivado del río Diamante. Límites: al N., derechos de B. Echevarrieta y río Diamante; al S., Sotero Arizu; al E., B. Llerena, y al O., A. Herrero, los dos primeros y último rumbo, calles en medio.
No. Ho. 425|14273. Serie 6 o|o. Base: pesos 43.500. Hipoteca: $ 36.000. Deuda actual: $ 30.838:233.
LA EPOCA. Inic. diciembre 7 de 1922.

PROPIEDAD RURAL UBICADA EN EL DEP. de San Martín; en su sucursal Mendoza, el día 28 DE DICIEMBRE, a horas 10; con superficie de 73 hs. 8672 m. c., con viña y terreno rastrojo. Tiene derecho definitivo de agua para toda su extensión, por el canal San Martín, derivado del río Tunuyán. Límites: al N., carril Norte Alto Verde y el cementerio; al S., carril nacional; al E., C. Falaschi, y al O., E. Arnut, C. Falaschi y calle pública. — No. Ho. 11[illegible]|6421, 6 o|o. Base, $ 39.200. Hipoteca, pesos 21.000. Deuda actual, $ 19.868.324.
LA EPOCA, Inic. 8|12|922.

TERRENO CON LAS CONSTRUCCIONES que contenga (Lote No. 1 de la división), ubicado en la calle Patricias Mendocinas S|n, entre Pedro Molina y Colón; en su sucursal Mendoza, el día 28 DE DICIEMBRE, a horas 10: superficie 1.097.51 m. c., lindando: al N., Ing. Rose; al S., lote 2 de la división, al E., calle P. Mendocinas, y al O., M. P. de Cortez. — No. Ho. 551|17173, 6 o|o. Base, $ 4.800. Hipoteca, $ 3.900. Deuda actual, 3.376:028 pesos.
LA EPOCA, Inic. 8|12|922.

PROPIEDAD RURAL EN EL DEPTO. SANta Rosa en su sucursal Mendoza, el día 28 DE DICIEMBRE, a horas 10; distante 200 mts. al N., de la Est. Las Catitas (F.C.P.), con superficie de 314 hectáreas 7848.92 m. c., conteniendo casa-habitación, otras construcciones, viña, frutales, terreno alfalfado y otros cultivos. Tiene derecho definitivo de agua para 235 hs. por el río Tunuyán, canal Dormida, primera hijuela. Límites: al N., Banco de la Prov. de Mendoza; al S., carril nacional y otros, frente a la Est. Las Catitas; al E., sucesión A. Zapata, y al O., calle pública, frente a sucesión M. Suarez. — No. Ho. 585|17801, 6 o|o. Base, $ 182.600. Hipoteca, $ 124.000. Deuda actual, $ 107.340:368.
LA EPOCA, Inic. 8|12|922.

PROPIEDAD RURAL EN EL DEPTO. SANta Rosa, dividida en dos fracciones por la línea del F.C.P., en su sucursal Mendoza, el día 28 DE DICIEMBRE, a horas 10; con superficie de 248 hs. 4044,14 m. c., contiene casa-habitación, otras construcciones, viña, frutales, terreno alfalfado y con otros cultivos. Tiene derecho definitivo de agua para toda su extensión por el canal Santa Rosa, derivado del río Tunuyán. Límites: al N., sucesión M. Suárez; al S., río Tunuyán; al E., E. González y A. Arenas, y al O., S. Zapata y otro. — No. Ho. 207|8357, 6 o|o. Base, $ 304.900. Hipoteca, $ 200.000. Deuda actual, pesos 167.547:117.
LA EPOCA, Inic. 8|12|922.

PROPIEDAD UBICADA EN EL DISTRITO Chapanay, colonia Tres Porteñas, del Departamento de San Martín; en su sucursal Mendoza, el día 29 DE DICIEMBRE, a horas 10; designada como lotes 2 y 3 de la fracción C del plano general de la mencionada colonia, existente en la sucursal Mendoza, con superficie en conjunto de 199 hectáreas 2053 m. c., con derecho eventual para la mitad de su extensión. Límites: al N., Jesús M. de Bayo; al S., lote 1 de la fracción D, y al E. y O., con los lotes 4 y 1 de la misma fracción C. —No. Ho. 1005|34110, serie K. Base, pesos 3.600. Hipoteca, $ 1.400. Deuda actual, $ 1.062.948.
LA EPOCA, Inic. 10|12|922.

PROPIEDAD UBICADA EN EL DEPARTAmento San Martín, distrito Chapanay, colonia Las Tres Porteñas, en su sucursal Mendoza, el día 29 DE DICIEMBRE, a horas 10; con superficie de 120 hectáreas, 0665 m. c. de terreno cultivable o inculto, con derecho de agua para la mitad de su extensión. Límites: al N., lote 7 del plano existente en la sucursal Mendoza; al S., parte del lote 14, lote 15 y parte del 16; al E., parte del 9 y al O., lote 5. — No. Ho. 991|34099, serie K. Base, $ 4.300. Hipoteca, $ 1.390. Deuda actual, 987:023.
LA EPOCA, Inic. 10|12|922.

PROPIEDAD UBICADA EN EL DEPARTAmento San Martín, colonia Las Tres Porteñas; en su sucursal Mendoza, el día 29 DE DICIEMBRE, a horas 10; con superficie de 108 hectáreas 3760 m. c. de terreno cultivable, con derecho de agua para la mitad de su extensión; lindando: al N., lote 25 del plano existente en la sucursal Mendoza; [illegible]; al E., 2a. fracción del lote 30, y al O., lote 13. — No. Ho. [illegible], serie K. Base, $ 2.500. Hipoteca, $ 1.500. Deuda actual, pesos 1.138:873.
LA EPOCA, Inic. 10|12|922.

PROPIEDAD UBICADA EN EL DEPARTAmento Las Heras, distrito Algarrobal; en su sucursal Mendoza, el día 29 DE DICIEMBRE, a horas 10; con superficie de 332 hectáreas 5000 m. c. de terreno cultivable, con derecho de agua para toda su extensión. Límites: al N., testamentaría Olmedo, al S. y O., Mario A. Emilio Videla y Gobierno de la Provincia, y al E., testamentaría Olmedo y Belisario Barbosa. —No. Ho. 906|32815, serie I. Base, pesos 10.000. Hipoteca, $ 10.000. Deuda actual, $ 7.961:518.
LA EPOCA, Inic. 10|12|922.

PROPIEDAD UBICADA EN EL DEPARTAmento San Martín, distrito Chapanay, lugar denominado "La Central"; en su sucursal Mendoza, el día 29 DE DICIEMBRE, a horas 10; distante 7 kms. más o menos al NO. de la estación Las Tres Porteñas, del F.C.P., con superficie de 100 hectáreas de terreno cultivable, con derecho de agua para toda su extensión, por el canal Villa Central, desagüe General Barriales. Límites: al N., Francisco R. Manuel y Fermín Rodríguez, al S., Guillermo G. Cano; al E., José D. Mosquera, y al O., calle pública, frente a Alfredo y José von Grand By. — No. Ho. 718|20368, serie K. Base, $ 8.300. Hipoteca, $ 2.200. Deuda actual, $ 1.646.106.
LA EPOCA, Inic. 10|12|922.

BAHIA BLANCA

FRACCION DE TERRENO CON LAS CONStrucciones que contenga, ubicado en el ejido del pueblo de Puán; en su sucursal Bahía Blanca, el día 26 DE DICIEMBRE, a horas 11; es parte de la quinta No. 39, compuesta de 30.000 m. c., linda: al N., manzanas 7 y 8; al S., Juan Vercellino; al E., Estanislao Cané, y al O., Francisco López. — No. Ho. 64|5758, serie 6 o|o. Base, $ 5.700. Hipoteca, $ 3.000. Deuda actual, $ 4.139:338.
LA EPOCA, Inic. 6|12|922.

CASA EN LA CIUDAD DE BAHIA BLANCA, ubicada en la calle Fitz Roy No. 1149, entre Cnel. Falcón y Tte. Farías; en su sucursal Bahía Blanca, el día 26 DE DICIEMBRE, a horas 11; edificada en terreno que mide 20m68 de frente al SE., por 29m44 de fondo. — No. Ho. 650|27548, serie 3a. Base, $ 4.700. Hipoteca, $ 3.000. Deuda actual, $ 3.676:454.
LA EPOCA, Inic. 6|12|922.

PROPIEDAD URBANA, EN LA CIUDAD DE Bahía Blanca, calle Juan Molina Nos. 969|73; en su sucursal Bahía Blanca, el DIA 27 DE DICIEMBRE, a horas 11; el terreno mide: 13 metros de frente al S. E., por 27m16 de fondo.
No. Ho. 4|3520. Serie 6 o|o. Base: pesos 3.000. Hipoteca: $ 3.000. Deuda actual: $ 2.453:111.
LA EPOCA, Inic. diciembre 7 de 1922.

CORDOBA

LOTE DE CAMPO DESIGNADO CON LA letra K, de la división, ubicado en el Departamento Colón, que es parte de la estancia Jesús María, provincia de Córdoba, en su local, calle 25 de Mayo Nos. 245|63 (Capital Federal), el día 19 DE DICIEMBRE, a horas 14.30; con superficie de 71 hectáreas, 8.875 m. c., lindando: al N., con González; al S., Monsegur, camino de por medio; al O., con más campo de la estancia Jesús María, y al E., Ignacio Peña. Con el derecho de agua que le corresponda. — No. Ho. 1257|34470, serie J. Base, $ 15.500. Hipoteca, $ 9.000. Deuda actual, 6.152:583 pesos.
LA EPOCA, Inic. 30|11|922.

SAN JUAN

FINCA UBICADA EN EL DEPARTAMENTO de Caucete, lugar denominado "Pozo de los Algarrobos", provincia de San Juan; en su local, calle 25 de Mayo Nos. 245|63 (Capital Federal), el día 19 DE DICIEMBRE, a horas 14.30; distante como 30 kilómetros hacia el este de la plaza 25 de Mayo de la ciudad de San Juan; con superficie de 180 hectáreas, 7040 m. c. conteniendo: casa-habitación, viña y terreno cultivado, dividida en tres fracciones, a saber:
1a. fracción: linda al N., calle pública; al S., Rosa G. de Barboza; al E., Manuel Gutiérrez, y al O., sucesión de Juan Mauriu, calles públicas de por medio en los dos últimos rumbos.
2a. fracción: linda al N., con la 3a. fracción; al E., fracción de la misma finca; al S., con la 1a. fracción, y al O., sucesión Juan Coria, calles públicas por los cuatro rumbos.
3a. fracción: linda al N. y E., canal Tercero; al S. y O., con la segunda fracción, sucesión Juan Coria y Manuel Gutiérrez, respectivamente, calles públicas de por medio o como mejor lindare.
No. Ho. 164|18008, serie 6 o|o. Base, $ 103.600. Hipoteca, $ 87.000 Deuda actual, $ 76.071:163.
LA EPOCA, Inic. 30|11|922.

PROPIEDADES EN EL DEPARTAMENTO 25 de Mayo; en su sucursal San Juan, el día 28 DE DICIEMBRE, a horas 10; distantes 35 kms. al SE. de la plaza 25 de Mayo de la ciudad de San Juan, las que son parte de la manzana 29 norte, a saber:
No. Ho. 216|22361. Lotes 1, 2 y 5. Sup. 16 hs. Base, $ 7.100. Hipoteca, $ 6.850. Deuda actual, $ 5.804:115.
No. Ho. 217|22362: Lotes 3, 4 y 6. Sup. 15 hs. 4097 m. c. Base, $ 7.000. Hipoteca, $ 6.850. Deuda actual, $ 5.804:115.
No. Ho. 218|22363: Lotes 7 y 8. Sup. 19 hects. Base, $ 11.500. Hipoteca 11.575 pesos. Deuda actual, $ 9.807:684.
No. Ho. 219|22364: Lotes 9, 11 y 12. Superficie 17 hs. 9094.20 m. c. Base, pesos 6.500. Hipoteca, $ 6.250. Deuda actual, $ 5.295:726.
No. Ho. 220|22365: Lotes 10, 13 y 14. Sup. 16 hs. 6497.89 m. c. Base, $ 6.400. Hipoteca, $ 6.175. Deuda actual, 5.232:177 pesos.
No. Ho. 221|22366: Lotes 15 al 21. Sup. 35 hects. 5500 m. c. Base, $ 3.300. Hipoteca, $ 2.900. Deuda actual, $ 2.457:217.
No. Ho. 222|22367: Lotes 22 al 29. Sup. 42 hects. 4188 m. c. Base, $ 3.400. Hipoteca, $ 3.100. Deuda actual, $ 2.626:680.
Límites generales: al N., Polesman; al S., con la manzana 29 sud; al E., con la manzana 30 norte, y al O., con Sarmiento, calles públicas por sus cuatro rumbos.—No. Ho. 216|22361 y otros, serie 6 o|o.
LA EPOCA, Inic. 8|12|922.

SANTIAGO

FINCA AGRICOLA UBICADA EN EL DEpartamento Banda, distrito Polear; en su sucursal Santiago del Estero, el día 24 DE NOVIEMBRE, a horas 10; con superficie de 38 hectáreas, 4.758 m. c., lindando: al NO., con los herederos de Carmen Noriega; al NE., con Andrés Vaquero; al SE., Pedro Ferrer o Colonia Española, y al SO., Alcira Gelasio y Ermilia Herrera.—No. Ho. 335|32104, serie 5a. Base, $ 10.000. Hipoteca, $ 8.400. Deuda actual, $ 8.073:177.
LA EPOCA, Inic. 5|11|922.

CASA EN LA CIUDAD DE SANTIAGO DEL Estero, ubicada en la calle La Plata número 248; en su sucursal Santiago, el DIA 13 DE DICIEMBRE, a horas 10; edificada en terreno que mide, según croquis levantado por un perito del Banco, que corre agregado al expediente respectivo, de 13m. 60 de frente por 35m25 de fondo. — No. Ho 235|26383, serie 3a. Base, $ 6.100. Hipoteca, $ 5.400. Deuda actual, $ 5.034.199.
LA EPOCA, Inic. 24|11|922.

CASA EN LA CIUDAD DE SANTIAGO DEL Estero, ubicada en la calle Entre Ríos número 134; en su sucursal Santiago, el DIA 13 DE DICIEMBRE, a horas 10; edificada en terreno que mide 8m675 mm. de frente por 35m40 de fondo, contiene 3 habitaciones y demás dependencias. — No. Ho. 101|17134, serie 6 o|o. Base, $ 8.100. Hipoteca, $ 5.000. Deuda actual, $ 4.328:241.
LA EPOCA, Inic. 24|11|922.

CAMPO UBICADO EN EL DEPARTAMENTO Choya, Distrito San Pedro, denominado La Porteña; en su sucursal Santiago, el DIA 27 DE DICIEMBRE, a horas 10; distante unos 25 kilómetros de la Estación Choya, y a 20 del desvío Kilómetro 18, del Ferrocarril Central Córdoba, con superficie de 4.045 hectáreas, 27 áreas, o lo más o menos que resulte dentro de los siguientes linderos: al N., C. G. de Gómez, C. Valdez y "Juntinas", al S. "La Trinidad" o "Tejas" y el campo de los Cordobeses; al E., con Tolosa Brizuela y Espeche y al O., con parte de "San Antonio", C. Valdez y V. Espeche.
No. Ho. 217|25580. Serie 3a. Base: pesos 31.300. Hipoteca: $ 25.000. Deuda actual: $ 23.399:025.
LA EPOCA, Inic. diciembre 7 de 1922.

CASA EN LA CIUDAD DE SANTIAGO. CAlle Avellaneda Nos. 41|43, entre 24 de Septiembre y Avenida Belgrano; en su sucursal Santiago, el DIA 27 DE DICIEMBRE, a horas 10; edificada en terreno que mide: 8m66 de frente al N., por 35m50 de fondo y 8m393 en contrafrente; compuesta de dos plantas.
No. Ho. 233|31430. Serie L. Base, $ 16.400. Hipoteca: $ 12.000. Deuda actual: $ 9.424:145.
LA EPOCA. Inic. diciembre 7 de 1922.

CASA EN LA CIUDAD DE SANTIAGO. CAlle Entre Ríos Nos. 144; en su sucursal Santiago, el DIA 27 DE DICIEMBRE, a horas 10, edificada en terreno que mide: 8m675 de frente, por 35m10 de fondo. Consta de planta baja y alta, con 8 habitaciones y dependencias.
No. Ho. 100|17133. Serie 6 o|o. Base: $ 13.000. Hipoteca, $ 10.000 Deuda actual: 8.656:181.
LA EPOCA, Inic. diciembre 7 de 1922.

GUALEGUAY

CASA EN LA CIUDAD DE ROSARIO TALA ubicada en la calle Gral. Urquiza s.n. esquina a la de Nuestra Señora del Rosario, en su sucursal Gualeguay, el día 22 DE DICIEMBRE, a horas 10, edificada en terreno que mide 31 metros de N. a S. por 58m55 de E. a O., o sea una superficie de 1815 mts. 5 ctms. cdos., contiene 5 habitaciones y demás dependencias. Linda, al N., Clara A. de Coronel, al S., calle Gral. Urquiza; al E. Manuela V. de Balner y Manuel S. Rodríguez, y al O., calle Nuestra Señora del Rosario. — No. Ho. 142|33340, serie 6a. Base, $ 10.300. Hipoteca, $ 5.000. Deuda actual, $ 4.808:438.
LA EPOCA, Inic. 3|12|922.

TUCUMAN

FINCA UBICADA EN EL LUGAR DENOMInado "Sarmiento", segundo distrito del departamento de Cruz Alta; en su sucursal Tucumán, el día 22 DE DICIEMBRE, a horas 10; con superficie total de 119 hectáreas, 3,000 m. c., lindando al N., [illegible] y Martina S. de Suárez (hoy Feliciano Lazarte), camino de por medio; al S., Francisco Arancada (hoy Agustín Medrano); al E., Wenceslao Posse, camino de por medio, y al O., M. S. de Suárez, Agapito Lesano, Desiderio Sánchez y F. Lazarte. La propiedad dista una legua, más o menos de la estación Agua Dulce (F.C.C.A.) — No. Ho. 145|19333, serie 6 o|o. Base, pesos 17.800. Hipoteca, $ 14.000. Deuda actual, $ 12.241:819.
LA EPOCA, Inic. 3|12|922.

CORRIENTES

CATORCE LOTES DE CAMPO EN EL EJIDO del municipio Mburucuyá; en su sucursal Corrientes, el día 22 DE DICIEMBRE, a horas 10, a saber:
Lote 1: Sup. 119.993 m. c. Límites: al E., N. González; al O., M. J. Valenzuela; al S. y al N., P. J. Soto, calles públicas de por medio.
Lote 2: Sup. 346 m. 400 mm. por cada uno de sus costados; límites: al N., S. y O., P. J. Soto, y al E., Juan Fernández.
Lote 3: Sup. 346 m. 400 mm. por cada uno de sus costados; límites: al N., M. C. de Godoy; al S., J. S. Morales; al E., T. A. Soloaga, y al O., M. J. de Valenzuela.
Lote 4: Sup. 346 m. 400 mm. por cada uno de sus costados; límites: al N., fiscales; al S., P. J. Soto; al E., Rosa Cáceres, y al O., estero Peringo.
Lote 5: Sup. 346 m. 400 mm. por cada uno de sus costados; límites: al N., lote No. 126, de M. Grave; al S., C. Gómez; al E., fiscales, y al O., A. Ojeda.
Lote 6: Sup. 346 m. 400 mm. por cada uno de sus costados; límites: al N., S. y E., fiscales, y al O., P. J. Soto.
Lote 7: Sup. 146.180 m. c. límites, al N., E. y O., calles públicas, y al S., calle Circunvalación.
Lote 8: Sup. 119.992 m. c., límites: al N., E. y O., calles públicas, y al S., P. J. Soto.
Lote 9: Sup. 119.992 m. c., límites: al N., E. y O., calles públicas, y al S., P. J. Soto.
Lote 10: Sup. 346 m. 400 mm. por cada uno de sus costados; límites: al N. y E., municipales; al S., A. Ojeda, y al O., P. J. Soto.
Lote 11: Sup. 346 m. 400 mm. por cada uno de sus costados; límites: al N., fiscales; al E. y O., P. J. Soto, y al S., A. C. de Paniagua.
Lote 12: Sup. 216 m. 200 mm. de frente por 346 m. 400 mm. de fondo; límites; al N., S. y O., estero Peringo, y al E., P. J. Soto.
Lote 13: Sup. 346 m. 400 mm. en cada uno de sus cuatro costados; límites: al N. y O., fiscales; al S. R. N. de Nella, y al E., P. J. Soto.
Lote 14: Sup. 346 m. 400 mm. en cada uno de sus cuatro costados; límites: al N. y E., municipales, al S., lote No. 2, y al O., estero Peringo.
No. Ho. 924|26627, serie K. Base, pesos 6.000. Hipoteca, $ 5.000. Deuda actual $ 3.741:149.
LA EPOCA, Inic. 2|12|922.

CASA EN LA CIUDAD DE CORRIENTES calle Carlos Pellegrini, entre Córdoba y Mendoza; en su sucursal Corrientes, el DIA 27 DE DICIEMBRE, a horas 10; edificada en terreno que mide: 17m32 de frente por 51m96 de fondo, lindando: al N., calle Carlos Pellegrini; al S., Iglesias; al E., A. L. Alsina y al O., [illegible] S. de Romero.
No. Ho. 879|25620. Serie 6 o|o. Base: $ 17.500. Hipoteca: $ 14.830. Deuda actual: $ 12.911.352.
LA EPOCA, Inic. diciembre 7 de 1922.

SAN LUIS

FRACCION DE CAMPO UBICADA EN EL partido de Conlara, Departamento San Martín, en su sucursal San Luis, el día 11 de diciembre, a horas 10, designada como lote No. 2 del plano de división firmado por el ingeniero Sr. José H. Moyano existente en la sucursal; con superficie de 648 hectáreas, 19 áreas y 32 centiáreas, lindando al N., lote 1; al S., Pedro M. M. Graciarena; al E., Morera y Cía. y al O., Indalecia O. de Allende.
No. Ho. 293|21485, serie 6 o|o. Base $ 7.400. Hipoteca $ 7.300. Deuda actual, pesos 6.295:431.
Inic. 22|11|922.

CAMPO UBICADO EN EL PARTIDO DEL Tala, departamento La Capital, lugar denominado Varela, provincia de San Luis; en su local, calle 25 de Mayo Nos. 245|63 (Capital Federal), el día 19 DE DICIEMBRE, a horas 14.30, compuesto de una superficie de 7255 hectáreas, 82 áreas, dentro de los siguientes linderos: al N., Vicente Félix Gatica y sucesores de Victor Tula; al S., Eusebio Garro; al E., Carlos Dale e Isabel Abrassart de Pastor, y al O., Sres. Quiroga y herederos de Francisco Adaro. — No. Ho. 143|15011 serie 6 o|o. Base, $ 70.000. Hipoteca, $ 7[illegible].000. Deuda actual, $ 59.963:220.
LA EPOCA, Inic. 30|11|922.

CASA EN LA CIUDAD DE MERCEDES (San Luis), ubicada en la calle Catamarca esquina Pringles; en su sucursal San Luis, el día 26 DE DICIEMBRE, a horas 10; edificada en terreno que mide 21m65 de N. a S. por 42m50 de E. a O., contiene 7 habitaciones y demás dependencias; linda al N. y E., Pedro Fratin y Adolfo Avila; al S., calle Catamarca, y al O., calle Pringles. — No. Ho. 187|16738, serie 6 o|o. Base, $ 5.850. Hipoteca, $ 5.000. Deuda actual, $ 4.328:241.
LA EPOCA, Inic. 6|12|922.

CASA EN LA CIUDAD DE SAN LUIS. UBIcada en la calle Colón No. 557, en su sucursal San Luis, el día 26 DE DICIEMBRE, a horas 10; edificada en terreno que mide: 11m60 en el costado E., 15 mts. al O., 41 mts. al S. y 33m80, [illegible], al N., pues en el ángulo NE. forma un martillo en contra, formando una superficie total de 507.20 m. c., contiene 7 habitaciones y demás dependencias. — No. Ho. 245|19688, serie 6 o|o. Base, $ 10.000. Hipoteca, $ 6.500. Deuda actual, $ [illegible] pesos.
LA EPOCA, Inic. 6|12|922.

CASA EN EL PUEBLO Gral. REYNOLDS (Campamento militar), en su sucursal San Luis, el día 26 DE DICIEMBRE, a horas 10, distante 11 kmts. más o menos de la ciudad de Mercedes (San Luis), edificada en terreno que mide 23m75 en el lado N., 23m50 al S., 28 mts. al E. y 40 mts. al O., teniendo una ochava de 5 mts. en la esquina SE., superficie total, [illegible] dec. cdos., lindando: al N., J. Lara; al S. y E., calles públicas, y al O., Nicolás Hnos. y Cía. — No. Ho. 247|17471, serie H. Base de venta, $ [illegible]. Al contado.
LA EPOCA, Inic. 6|12|922.

CASA EN LA CIUDAD DE SAN LUIS. UBIcada en la calle Rivadavia Nos. 578|82, entre Belgrano y Ayacucho; en su sucursal San Luis, el día 26 DE DICIEMBRE, a horas 10; edificada en terreno de 918.79 m. c., conteniendo 5 habitaciones y demás dependencias. — No. Ho. [illegible], serie 1a. Base $ [illegible]. Hipoteca, $ [illegible]. Deuda actual, $ [illegible].
LA EPOCA, Inic. 6|12|922.

TERRENO UBICADO EN LA CIUDAD DE San Luis, en la esquina NO. que forman las calles Bolívar y San Martín, en su sucursal San Luis, el día 26 DE DICIEMBRE, a horas 10, mide 19 mts. en el frente al S., 11 mts. en el costado N. y 10 mts. en los del E. y O., lindando: al N., Francisco M. Concha; al S., calle Bolívar; al E., calle San Martín, y al O., Nazaria Lucero de Moreno. — No. Ho. 455|29791, serie L. Base, $ 3.100. Hipoteca, $ 2.000. Deuda actual, $ 1.524:246.
LA EPOCA, Inic. 6|12|922.

CASA EN LA CIUDAD DE SAN LUIS. UBIcada en la calle San Martín Nos. 1085|[illegible], entre Bolívar y Gral. Lavalle; en su sucursal San Luis el día 26 DE DICIEMBRE, a horas 10; edificada en terreno de 1677.87 m. c., contiene 6 habitaciones y demás dependencias. — No. Ho. 142|14667, serie 6 o|o. Base, $ 12.000. Hipoteca, pesos 10.000. Deuda actual $ 8.555:176.
LA EPOCA, Inic. 6|12|922.

SALTA

FINCA DENOMINADA "CAMPO GRANDE", ubicada en el partido de Ramaditas, departamento Orán, en su sucursal Salta, el día 29 DE DICIEMBRE, a horas 10; con superficie de 1874 hectáreas, 8900 m. c., dentro de los siguientes linderos: al NE. y NO., con "Los Quemados", del Banco Nacional en Liquidación; al SO., con "La Hoyada", de Villar Hnos. y la fracción "Ramaditas", de Moisés Riera. — No. Ho. 272|28557, serie 1a. Base, $ 15.000. Hipoteca, $ 11.000. Deuda actual, $ 10.441:249.
LA EPOCA, Inic. 10|12|922.

LA RIOJA

CASA EN LA CIUDAD DE LA RIOJA. UBIcada en la calle Lamadrid No. 311, esquina Tucumán No. 101; en su sucursal La Rioja, el día 29 DE DICIEMBRE, a horas 10, edificada en terreno que mide 21 mts. de frente calle Lamadrid por 50 mts. de fondo. Tiene derecho de agua, contiene [illegible] habitaciones y dependencias. — No. Ho. 35|25432, serie 3a. Base, $ 3.000. Hipoteca, $ 2.300. Deuda actual, $ 2.152:71[illegible].
LA EPOCA, Inic. 10|12|922.

RIO CUARTO

FRACCION DE CAMPO UBICADA EN EL LUgar denominado "Cuchi Corral" y a la margen S. del arroyo "La Lagunilla", pedanía y departamento Río Cuarto, provincia de Córdoba; en su local calle 25 de Mayo números 245|63 (Capital Federal), el DIA 15 DE DICIEMBRE, a horas 14.30; distante 12 cuadras al N., de la estación Bombal (F. C. P.), con superficie de 454 hectáreas, 3.344 m. c., lindando: al N., señores Amézaga y Anuenategui, hoy Guillermo A. Palet; al S., calle en medio con los sucesores de Carmen Rodríguez de Quiñones, Severo Orlando y otros y al E., los sucesores de Bernardo Lacase y al O., terrenos que fueron de Heraclio Román, hoy Ignacio Garayzábal y doctor Angel Sosa.
No. Ho. [illegible]|17657. Serie 9a. Base: pesos 49.[illegible]. Hipoteca: $ 45.000. Deuda actual: $ [illegible].
LA EPOCA, Inic. 29 noviembre de 1922.

TERRITORIOS NACIONALES

EL MIERCOLES 27 DE DICIEMBRE, [illegible] sucursal Santa Rosa, [illegible] de campo en el Territorio [illegible] Pampa, parte del lote [illegible] ción B., sección II [illegible] División) con superficie [illegible] lindando: al N., [illegible] al S., con el lote 13 [illegible] a, O., con el B. [illegible] No. Ho. [illegible] sos 1.500. Hipoteca [illegible] tual: $ [illegible]
LA EPOCA, Inic. [illegible] SANTIAGO—

EL VIERNES 29 DE DICIEMBRE, [illegible] local, calle 25 de Mayo Nos. [illegible] tal Federal), a horas 14.30 [illegible] cado en el territorio [illegible] mitad del [illegible] fracción A, con superficie [illegible] lindando: al N. [illegible] Eduardo Healy [illegible] del lote de Pedro [illegible] 14760, serie [illegible] teca, $ 11.000. Deuda [illegible] pesos.
LA EPOCA, Inic. [illegible]

EL VIERNES 29 DE DICIEMBRE, [illegible] local, calle 25 de Mayo [illegible] tal Federal, a horas 14.30 [illegible] cado en el territorio [illegible] colonia San Ignacio [illegible] agua de la estación [illegible] a saber: [illegible]
LA EPOCA, Inic. [illegible]

PROFESIONALES

ABOGADOS

Dr. Andrés Ferreyra [illegible]
ABOGADO
Atiende [illegible] en la Capital Federal y [illegible] de Buenos Aires
Escritorio: LAVALLE [illegible]
U. Telefónica [illegible]

Dr. Hipólito Lop[illegible]
Estudio Tucumán 1281 [illegible]

Dr. Luis C. García
ABOGADO
Avenida de Mayo [illegible]
U. Telef. 7870, [illegible]

Dr. Manuel F. [illegible]
[illegible]
ALBERTO ESCOBAR [illegible]

Dr. Fernando Sag[illegible]
Estudio: Florida [illegible]
U. Telefónica 6067 [illegible]

Estudio jurídico
Dr. [illegible]
Dr. [illegible]
Av. de MAYO 5[illegible]

MEDICOS

ANALISIS [illegible]
Suipacha [illegible]
Doctores [illegible]

VIAS URINARIAS [illegible]
AVARIOSIS
CONSULTAS [illegible]
Dres. Dorrucci y [illegible]
Suipacha [illegible]

Dr. Enrique T. [illegible]
[illegible]

SECRETAS - URINARIAS [illegible]
Dr. Saraconi [illegible]
Cura rápida de [illegible]
Militar — [illegible]
Debilidad— [illegible]
RIOSIS [illegible]
606 - 914 [illegible]

N. PERCICH
CIRUJANO DENTISTA
(Del Círculo de la Prensa)
[illegible] Bmé. DE IRIGOYEN [illegible]

Dr. Mario Alberto Car[illegible]
MEDICO
Enfermedades internas [illegible]
Consultas, [illegible]
de 14 a 17 horas

Dr. Enrique FEINMANN
Electricidad médica: [illegible]
[illegible] Rivadavia 1455 [illegible]

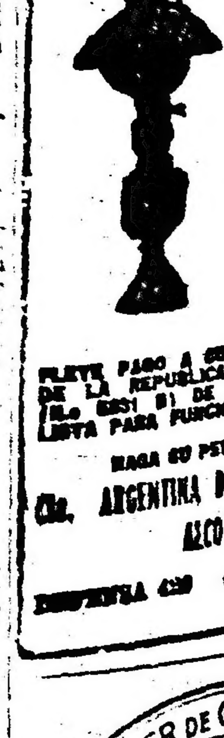

FLETE PAGO A CUALQUIER PUNTO DE LA REPUBLICA [illegible]
LISTA PARA FUNCIONAR
HAGA SU PEDIDO A LA
Cía. ARGENTINA DE ALUMBRADO A ALCOHOL
[illegible]

TALLER DE GRABADOS
SELLOS DE GOMA
— DE —
ALEJ. N. BARES
BUENOS AIRES
686 - Bmé. MITRE - 686

LICITACIONES

MINISTERIO DE OBRAS PUBLICAS DE LA NACION

Llámase a licitación pública para el día 11 de diciembre próximo, a las 15, para la provisión de 44.28 toneladas de cemento portland con destino a las obras en los caminos de acceso a Domselaar.

Datos en la secretaría de la Dirección General de Puentes y Caminos, Reconquista 575. — Dirección General, 10 de noviembre de 1922.

17|625 v. dic. 11

MINISTERIO DE OBRAS PUBLICAS DE LA NACION

Llámase a licitación pública para el día 19 de diciembre próximo, a las 14, para la ejecución de las obras de reparación del camino de Río IV a Holmberg, F. C. Central Argentino, provincia de Córdoba.

Datos en el Juzgado Federal de Córdoba y en la Secretaría de la Dirección General de Puentes y Caminos, Reconquista 575.

D. General, noviembre 20 de 1922.

17|679 v. dic. 19

MINISTERIO DE OBRAS PUBLICAS DE LA NACION

Llámase a licitación pública para el día 26 de diciembre próximo a las 15, para la ejecución de las obras de reparación de los caminos de acceso a Quemú Quemú, F. C. Pacífico, Gobernación de La Pampa.

Datos en el Juzgado Letrado de Santa Rosa de Toay y en la secretaría de la Dirección General de Puentes y Caminos, Reconquista 575. — Dirección General, noviembre 27 de 1922 17|710 v. dicbre. 26.

MINISTERIO DE OBRAS PUBLICAS DE LA NACION

Llámase a licitación pública para el día 23 de diciembre próximo a las 15, para la ejecución de las obras de reparación en el camino de Solanet hacia Ayacucho F. C. Sud, Provincia de Buenos Aires.

Datos en el juzgado federal de La Plata y en la secretaría de la Dirección General de Puentes y Caminos, Reconquista 575.

Dirección General, noviembre 29 de 1922. 17|731 v. 28 dic.

MINISTERIO DE OBRAS PUBLICAS DE LA NACION

Llámase a licitación pública hasta el día 4 de enero de 1923, a las 15 horas, para adjudicar la provisión de 7003 metros cuadrados de alambre tejido galvanizado No. 8 con malla de 0m,05 y 1m,00 de altura, con destino a las obras de defensa definitivas del puente sobre el río del Valle, en la provincia de Catamarca.

Datos en la Dirección General de Puentes y Caminos de la Nación, calle Reconquista 575. — Buenos Aires, diciembre 6 de 1922.

17|745 v. ener. 4

Ministerio de Marina

DIRECCION GENERAL ADMINISTRATIVA
Paseo Colón 1457

Llámase nuevamente a presentación de propuestas para el 5 de enero de 1923, hasta las 14 horas, para la provisión de artículos destinados al Depósito de equipos, entre los que figuran: 30.000 pares borceguíes, 4050 lots. trencilla, 10:000 mts. tartán, 5.000 mts. arpillera engomada, 4.350 camisas, 5.000 mts. loneta, 1.400 mts. raso, 14.000 repasadores, cretonas, guantes, botones, etc. Por datos, pliegos de condiciones, etc., recurrir a la División Compras. 17|757 v. 20 dic.

COLONIA NACIONAL DE ALIENADOS

Llámase a licitación pública para el día 5 de enero de 1923, a las 15 horas, para proveer a la Colonia Nacional de Alienados de: Artículos de ropería, lana lavada, materiales de zapatería, ferretería, electricidad, maderas, pinturería, materiales de construcción, artículos de bazar, leña de quebracho media campana, durante el primer semestre, y carbón de Cardiff, durante el primer trimestre del año 1923, tendrán lugar en el Hospicio de las Mercedes (Vieytes 301), de acuerdo con el pliego de condiciones que se encuentra a disposición de los señores proponentes en la secretaría de la dirección de dicho hospicio. — Buenos Aires, 4 de diciembre de 1922. — El director.

17|750 v. 12 dic.

OBRAS SANITARIAS DE LA NACION

Por disposición del Directorio se llama a licitación para la provisión de (5.000 toneladas métricas) cinco mil toneladas métricas de cemento portland de marca aprobada, destinado a las obras en ejecución en la Capital Federal y en las ciudades de Santa Fe, Jujuy y San Juan, de acuerdo con el pliego de condiciones que los interesados pueden consultar en la Dirección Técnica, calle Charcas 1840, todos los días hábiles de 13 a 17.

Las propuestas deberán presentarse en la Secretaría del Directorio de las Obras Sanitarias de la Nación y serán abiertas el 11 de enero de 1923, a las 15 horas, en presencia de los interesados que concurran al acto.

Buenos Aires, diciembre 6 de 1922.

A. J. Bosisio,
Prosecretario.

17|767 v. dic. 16

OBRAS SANITARIAS DE LA NACION

Por disposición del Directorio se llama a licitación pública para la fabricación y provisión de llaves maestras, férulas y uniones para las mismas, de acuerdo con el pliego de condiciones que los interesados pueden consultar en la Dirección Técnica, calle Charcas 1840, todos los días hábiles de 13 a 17 horas.

Las propuestas deberán presentarse en la Secretaría del Directorio de las Obras Sanitarias de la Nación y serán abiertas el 10 de enero de 1923, a las 15 horas, en presencia de los interesados que concurran al acto.

Buenos Aires, diciembre 6 de 1922.

A. J. Bosisio,
Prosecretario.

17|768 v. dic. 18

Consejo Nacional de Educación

LICITACION

Llámase a licitación pública, hasta las 15 horas del día 3 de enero próximo, para la realización de las obras de habilitación de la casa sita Independencia 3121, destinada a funcionamiento de una nueva escuela No. 22 del C. E. 2o. Datos en la D. Administrativa, Rod. Peña 935, 1er. piso. —El Secretario General.

17|777 v. 8 enero

Banco Municipal de Préstamos

LICITACION DE TITULOS DE LA DEUDA MUNICIPAL

Llámase a licitación pública para el día 18 del corriente mes, a las 15 horas, en la casa central del Banco Municipal de Préstamos, en acto público, para el rescate de los títulos de Deuda Municipal emitidos de conformidad con la ordenanza del 4 de octubre de 1920, por la suma de $ 2.500.000 nominales.

El rescate corresponderá efectuarse en la siguiente proporción:

1.125 títulos de pesos 1.000 c|u., pesos 1.125.000.
2.250 títulos de pesos 500 c|u., pesos 1.125.000.
1.250 títulos de pesos 100 c|u., pesos 125.000.
2.500 títulos de pesos 50 c|u., pesos 125.000.

Y su pago se realizará con arreglo a la reglamentación de la citada ordenanza.

La Intendencia se reserva el derecho de aceptar las propuestas que considere más convenientes.

Las propuestas deberán presentarse en sobre cerrado en la secretaría del Banco Municipal de Préstamos, Viamonte y Suipacha, de 11 a 17 horas. Todo licitante deberá registrar la firma antes de presentar las propuestas.

Buenos Aires, diciembre 9 de 1922. — El secretario.

17|779 v. dic. 18

Provincia de Buenos Aires

MINISTERIO DE GOBIERNO

Llámase a licitación pública por el término de quince días, a contar desde el 27 del corriente, la provisión de drogas y útiles de curación con destino a la Farmacia del Presidio y Penitenciaría de Sierra Chica, que se detallan en el pliego de bases y condiciones que estará a disposición de los interesados en el Ministerio de Gobierno e Inspección General de Prisiones.

Las propuestas deberán presentarse en el despacho del señor oficial mayor de dicho Ministerio, el día 11 de diciembre próximo a las 15 horas y serán abiertas por este funcionario, ante el escribano mayor de Gobierno y demás concurrentes al acto. — La Plata, noviembre 27 de 1922. — Juan Isaac Cooke.

17|714 v. dicbre. 11

MUNICIPALIDAD DE BARTOLOME MITRE

Licitación para la instalación de usina eléctrica y provisión de luz y fuerza motriz en la localidad.

1o.—Llámase a licitación pública por el término de treinta días a contar desde la fecha, para instalar una usina eléctrica municipal o particular y proveer el alumbrado eléctrico y fuerza motriz en esta localidad, de acuerdo con los pliegos de bases y condiciones que estarán a disposición de los interesados, en la Secretaría de la Intendencia, todos los días hábiles durante las horas de oficina.

2o.—Las propuestas deberán ser presentadas en el sellado de ley, por escrito, en sobre cerrado y lacrado, debiendo traer la siguiente leyenda: "Propuesta para instalación de Usina y Alumbrado Eléctrico Municipal" o "Propuesta para Usina y Alumbrado Eléctrico" de Bartolomé Mitre.

3o.—Las propuestas se abrirán el día 20 de diciembre próximo a las 11 horas, en el despacho del señor Intendente Municipal y en presencia de los proponentes que concurran al acto y serán elevadas a la consideración del Honorable Concejo Deliberante, que podrá aceptar la que más conviniera o rechazar todas. — Bartolomé Mitre, noviembre 21 de 1922. — Emilio Blanc, intendente; César I. Oliveira, secretario.

17|744 v. dic. 13

MINISTERIO DE OBRAS PUBLICAS DE LA PROVINCIA

Llámase a licitación pública por el término de quince días para la construcción de un puente sobre el río Las Conchas en el camino general de San Fernando a Pilar. Los pliegos de bases y condiciones están a disposición de los interesados en esta Dirección, calle 7 No. 1175, La Plata, todos los días hábiles durante las horas de oficina. Las propuestas se abrirán el día 27 del corriente a las 15 horas en el despacho del suscripto y en presencia de los interesados que concurran al acto. — La Plata, diciembre 6 de 1922. — Fdo.: D. Gerardi, ingeniero-director.

17|774 v. dic. 24

MINISTERIO DE OBRAS PUBLICAS DE LA PROVINCIA

Llámase a licitación pública por el término de quince días, para la instalación de una cámara frigorífica con destino al Hospital Melchor Romero. Los planos y pliegos de bases y condiciones podrían ser consultados por los interesados los días hábiles, de 12 a 18, y los sábados de 9 a 12. Las propuestas deberán ser presentadas en sobres cerrados el día 22 del corriente, a las 14 horas, en la Dirección, calle 7 número 1175, y serán abiertas en presencia de los interesados que concurran. — La Plata, diciembre 7 de 1922. — Jorge Soria, director.

17|773 dic. 22.

POLICIA DE LA PROVINCIA

Llámase a licitación pública verbal para la adquisición de 960 toneladas de pasto seco, 270 idem de maíz y 270 idem afrecho, con destino a la caballada de policía, durante el primer semestre del año entrante, de conformidad al pliego de bases y condiciones; debiendo verificarse el acto el día 11 del actual, a las 15 horas en el despacho del suscripto donde los interesados podrán consultar, todos los días hábiles de 12 a 17 horas. — La Plata, diciembre de 1922. — (Fdo.) Manuel Campi, contador.

17|759 dic. 11.

Intendencia Municipal de la Capital

Pavimentación

Llámase a licitación pública para el día 13 del corriente, a las 15 horas, para la renovación de la cubierta de madera de las calles Carlos Pellegrini, de Juncal a Arroyo; Méjico, de Bolívar a Perú, y San Martín, de Tucumán a Santa Fe, de acuerdo con el pliego de condiciones que pueden los interesados consultar en la Oficina de Licitaciones, Avenida de Mayo, 525, primer piso. — Buenos Aires, Diciembre 6 de 1920. — El Secretario. 17|751-v. dic. 13.

Licitación para la provisión de una máquina automática fresadora.

Llámase a licitación pública para el día 11 del corriente a las 15 y 30 horas, para la provisión de una máquina automática fresadora, de acuerdo con el pliego de condiciones que pueden los interesados consultar en la Oficina de Licitaciones, Av. de Mayo 525, 1er. piso. — Buenos Aires, diciembre 4 de 1922. — El secretario.

17|743 v. diciembre 11.

Servicio de botes y canoas de recreo en el Balneario Municipal

Llámase a licitación pública para el día 13 del corriente, a las 14 horas, para la explotación de un servicio de botes y canoas de recreo en el Balneario Municipal y arrendamiento del embarcadero existente en el mismo, de acuerdo con el pliego de condiciones que pueden los interesados consultar en la Oficina de Licitaciones, Avenida de Mayo, 525, primer piso. — Buenos Aires, Diciembre 6 de 1922. — El Secretario.

17|752-v. dic. 13.

EDICTOS JUDICIALES

Por disposición del señor juez de primera instancia en lo civil doctor Marcos A. Figueroa, se llaman y emplazan a todos los que se consideren con derecho a los bienes quedados por fallecimiento de don JOSE MARIA CLUCELLAS, ya sean como herederos o acreedores, para que en el término de treinta días, deduzcan su acción en forma por ante S. S. y secretaría a cargo del que subscribe; bajo apercibimiento de lo que hubiere lugar. — Buenos Aires, noviembre 9 de 1922. — José Cuneo, secretario. 17|650 v. 12 dic.

Por disposición del señor juez de primera instancia en lo civil doctor Marcos A. Figueroa, se llaman y emplazan a todos los que se consideren con derecho a los bienes quedados por fallecimiento de don JOSE GILARDI, ya sean como herederos o acreedores, para que en el término de treinta días, deduzcan su acción en forma por ante S. S. y secretaría a cargo del que subscribe, bajo apercibimiento de lo que hubiere lugar. — Buenos Aires, noviembre seis de 1922.—Luis Quirno Costa, secretario. 17|668 v. 13 dic.

Por disposición del señor juez de primera instancia en lo civil doctor Marcos A. Figueroa, se llaman y emplazan a todos los que se consideren con derecho a los bienes quedados por fallecimiento de don FRANCISCO VENANCIO FERNANDEZ o FRANCISCO FERNANDEZ, ya sean como herederos o acreedores, para que en el término de treinta días, deduzcan su acción en forma por ante S. S. y secretaría a cargo del que suscribe, bajo apercibimiento de lo que hubiere lugar. — Buenos Aires, noviembre 13 de 1922. — Juan Carlos Delheye, secretario. 17|689 v. 18 dic.

Por disposición del señor juez de primera instancia en lo civil doctor Marcos A. Figueroa, se llaman y emplazan a todos los que se consideren con derecho a los bienes quedados por fallecimiento de don BENJAMIN PABLO AQUILIO ya sean como herederos o acreedores, para que en el término de treinta días deduzcan su acción en forma por ante S. S. y secretaría a cargo del que subscribe, bajo apercibimiento de lo que hubiere lugar. — Buenos Aires, noviembre catorce de 1922. — Juan Carlos Delheye, secretario. 17|680 v. 17 dic.

Por disposición del señor juez de 1a instancia en lo civil de la Capital de la República, doctor don J. Isaac Arriola, se cita y emplaza por el término de treinta días a contar desde la primera publicación del presente, a todos los que se consideren con derecho a los bienes dejados por fallecimiento de don ANTONIO DONATO ya sean como herederos o acreedores, para que dentro de dicho término, comparezcan por ante su juzgado y secretaría del que suscribe, a deducir sus acciones en forma, bajo apercibimiento de lo que hubiere lugar por derecho. — Buenos Aires, octubre 30 de 1922.— Floro Conde, secretario. 17|613 v. Dic. [illegible]

El señor Juez de 1a. instancia en lo Civil de la Capital de la República, doctor Don Marcos A. Figueroa ha dispuesto se cite, llame y emplace por el término de treinta días contados desde la primera publicación del presente, a todos los que se consideren con derecho a los bienes dejados por BLAS BIONDI, ya sean como herederos o acreedores, para que dentro de dicho término comparezcan a deducir sus acciones en forma por ante su juzgado y secretaría del que suscribe, bajo apercibimiento de lo que hubiera lugar por derecho. — Buenos Aires, noviembre 15 de 1922.—Alberto D. Oderigo, secretario. 17|675 v. dic. 15

El señor juez de primera instancia en lo civil de la capital de la República, doctor don Juan Carlos Lagos, ha dispuesto se cite, llame y emplace por el término de treinta días, contados desde la primera publicación del presente, a todos los que se consideren con derecho a los bienes dejados por doña ANGELA ROSA o ROSA CERASO de LAMMARDO, ya sean como herederos o acreedores, para que dentro de dicho término comparezcan a deducir sus acciones en forma, por ante su juzgado y secretaría del que suscribe, bajo apercibimiento de lo que hubiere lugar por derecho. — Buenos Aires, octubre 24 de 1922. — José E. Cirio, secretario. 17|702 v. 22 dic.

El señor juez de primera instancia en lo civil de la capital de la República, doctor don Juan Carlos Lagos, ha dispuesto se cite, llame y emplace por término de treinta días, contados desde la primera publicación del presente a todos los que se consideren con derecho a los bienes dejados por doña CARMEN LUISA o CARMEN CAMPOS DE CASARES ya sean como herederos o acreedores, para que dentro de dicho término comparezcan a deducir sus acciones en forma, por ante su juzgado y secretaría del que suscribe, bajo apercibimiento de lo que hubiere lugar por derecho. — Buenos Aires, noviembre 6 de 1922. —Dr. Pedro F. Funes, secretario. 17|670 v. diciembre 14.

Por disposición del señor juez de primera instancia en lo civil de la Capital de la República, doctor don J. Isaac Arriola, se cita y emplaza por el término de treinta días, a contar desde la primera publicación del presente, a todos los que se consideren con derecho a los bienes dejados por fallecimiento de don RAMON CAO y doña MANUELA SUAREZ DE CAO, ya sean como herederos o acreedores, para que dentro de dicho término, comparezcan por ante su juzgado y secretaría del que subscribe, a deducir sus acciones en forma, bajo apercibimiento de lo que hubiere lugar por derecho. — Buenos Aires, octubre 24 de 1922. — Enrique A. Saguier, secretario. 17|676 v. 16 dic.

El señor juez de 1.a instancia en lo civil de la Capital de la República doctor don Marcos A. Figueroa ha dispuesto se cite, llame y emplace por el término de treinta días contados desde la primera publicación del presente, a todos los que se consideren con derecho a los bienes dejados por ABRAHAN RAINES, ya sean como herederos o acreedores, para que dentro de dicho término comparezcan a deducir sus acciones en forma por ante su juzgado y secretaría del que suscribe, bajo apercibimiento de lo que hubiere lugar por derecho. — Buenos Aires, noviembre 18 de 1922. — Alberto D. Oderigo, secretario. 17|693 v. 18 dic.

Por disposición del señor juez de primera instancia en lo civil doctor Marcos A. Figueroa, se llaman y emplazan a todos los que se consideren con derecho a los bienes quedados por fallecimiento de don LUIS CERRUTI, ya sean como herederos o acreedores, para que en el término de treinta días, deduzcan su acción en forma por ante S. S. y secretaría a cargo del que subscribe, bajo apercibimiento de lo que hubiere lugar. — Buenos Aires, noviembre 22 de 1922. — Augusto Rodríguez Larreta, secretario. 17|703 v. 22 dic.

Por disposición del señor juez de primera instancia en lo civil doctor Marcos A. Figueroa, se llaman y emplazan a todos los que se consideren con derecho a los bienes quedados por fallecimiento de doña ANGELA MARIA BORSA de CABALLERO, ya sean como herederos o acreedores, para que en el término de treinta días, deduzcan su acción en forma por ante S. S. y secretaría a cargo del que subscribe, bajo apercibimiento de lo que hubiere lugar. — Buenos Aires, noviembre 21 de 1922. — José Cuneo, secretario. 17|706 v. 22 dic.

El señor juez de primera instancia en lo civil de la Capital de la República, doctor don Martín Abelenda ha dispuesto se cite, llame y emplace por el término de treinta días, contados desde la primera publicación del presente, a todos los que se consideren con derecho a los bienes dejados por don JUAN MAGUIRRE o MAGUIRE, ya sean como herederos o acreedores, para que dentro de dicho término comparezcan a deducir sus acciones en forma, por ante su juzgado y secretaría del que suscribe, bajo apercibimiento de lo que hubiere lugar por derecho. — Buenos Aires, septiembre 20 de 1922. — José C. Miguens, secretario. 17|699 v. dic. 21

El señor juez de primera instancia en lo civil de la Capital de la República, doctor don Martín Abelenda, ha dispuesto se cite, llame y emplace por el término de treinta días, contados desde la primera publicación del presente, a todos los que se consideren con derecho a los bienes dejados por don FEDERICO TREVISAN o FREVISAN, TERESA AMALIA MARIA MENIN de TREVISAN o AMALIA MENIN de TREVISAN y ALEJANDRINA ARGENTINA TREVISAN de NEME o ALEJANDRINA TREVISAN DE NEME o ALEJANDRINA AGUSTINA TREVISAN de NEME, ya sean como herederos o acreedores, para que dentro de dicho término comparezcan a deducir sus acciones en forma, por ante su juzgado y secretaría del que subscribe, bajo apercibimiento de lo que hubiere lugar por derecho. — Buenos Aires, septiembre 5 de 1922. — Eduardo Rojas, secretario. 17|677 v. 18 dic.

Por disposición del señor juez de primera instancia en lo civil de la Capital de la República doctor don J. Isaac Arriola, se cita y emplaza por el término de treinta días, a contar desde la primera publicación del presente, a todos los que se consideren con derecho a los bienes dejados por fallecimiento de don OTTO FREY, ya sean como herederos o acreedores, para que dentro de dicho término, comparezcan por ante su juzgado y secretaría del que subscribe, a deducir sus acciones en forma, bajo apercibimiento de lo que hubiere lugar por derecho. — Buenos Aires, noviembre 22 de 1922. — Dámaso E. Palacio, secretario. 17|719 v. 24 dic.

El señor juez de primera instancia en lo civil de la Capital de la República, doctor Adolfo Casabal, ha dispuesto se cite, llame y emplace por el término de treinta días contados desde la primera publicación del presente a todos los que se consideren con derecho a los bienes dejados por doña ANGELA PERONI de PIAZZA, ya sean como herederos o acreedores, para que dentro de dicho término comparezcan a deducir sus acciones en forma por ante su juzgado y secretaría del que subscribe, bajo apercibimiento de lo que hubiere lugar por derecho. — Buenos Aires, noviembre 22 de 1922. — Armando F. Laspiur, secretario. 17|718 v. 24 dic.

El señor juez de primera instancia en lo civil de la Capital de la República doctor don Marcos A. Figueroa, ha dispuesto se cite, llame y emplace por el término de treinta días, contados desde la primera publicación del presente, a todos los que se consideren con derecho a los bienes dejados por ROSA MAZZEI de TORTORELLO, ya sean como herederos o acreedores, para que dentro de dicho término comparezcan a deducir sus acciones en forma por ante su juzgado y secretaría del que subscribe, bajo apercibimiento de lo que hubiere lugar por derecho. — Buenos Aires, noviembre 17 de 1922. — Alberto G. Oderigo, secretario. 17|717 v. 24 dic.

El señor juez de primera instancia en lo civil de la Capital de la República doctor don Fernando M. Colombres, ha dispuesto se cite, llame y emplace por el término de treinta días contados desde la primera publicación del presente, a todos los que se consideren con derecho a los bienes dejados por don NISSIM YABO o NISSIN JABO o NISIM YABO o JABO, ya sean como herederos o acreedores, para que dentro de dicho término comparezcan a deducir sus acciones en forma por ante su juzgado y secretaría del que subscribe, bajo apercibimiento de lo que hubiere lugar por derecho.—Buenos Aires, enero 10 de 1922. —Dr. Horacio H. Dobranich, secretario. 17|749 v. 31 dic.

Por disposición del señor juez de primera instancia en lo civil de la Capital de la República, doctor don J. Isaac Arriola, se cita y emplaza por el término de treinta días, a contar desde la primera publicación del presente, a todos los que se consideren con derecho a los bienes dejados por fallecimiento de doña FELISA o FELIZA VILA o VILA DE COUSANDIER y don CAMILO DE COUSANDIER o DECOUSANDIER o CUSSANDIER o de CUSANDIER o de CEUSANDIER, ya sean como herederos o acreedores, para que dentro de dicho término comparezcan por ante su juzgado y secretaría del que subscribe, a deducir sus acciones en forma, bajo apercibimiento de lo que hubiere lugar por derecho. — Buenos Aires, noviembre 30 de 1922. — Dr. Juan Carlos Fox, secretario. 17|737 v. 31 dic.

Por disposición del señor juez de primera instancia en lo civil doctor Martín Abelenda, se hace saber por el término de quince días, contados desde la primera publicación del presente, que por ante la secretaría del autorizante, se ha iniciado el concurso civil de don RICARDO GUTIERREZ SAENZ VALIENTE, como asimismo que se fija igual término a fin de que presenten los justificativos de sus créditos ante el señor síndico, doctor A. Alfredo Cogliati, en su estudio, San Martín 522, escritorio siete, y que a fin de realizar la junta de acreedores se señala la audiencia del día veintidós de febrero de 1923, a las quince horas. — Buenos Aires, diciembre 10 de 1922. — Dr. Nicolás González Iramain, secretario. 17|739 v. 16 dic.

El señor juez de primera instancia en lo civil de la Capital de la República doctor don Adolfo Casabal, ha dispuesto se cite, llame y emplace por el término de treinta días, contados desde la primera publicación del presente, a todos los que se consideren con derecho a los bienes dejados por don JOSE BENITO MARCOTE MINARZO, ya sean como herederos o acreedores, para que dentro de dicho término comparezcan a deducir sus acciones en forma por ante su juzgado y secretaría del que subscribe, bajo apercibimiento de lo que hubiere lugar por derecho. — Buenos Aires, diciembre 2 de 1922. — Carlos E. González del Solar, secretario. 17|748 v. 3 ene.

Por disposición del señor juez de primera instancia en lo civil de la Capital de la República doctor Adolfo Casabal, se hace saber durante el término de treinta días, que por ante su juzgado y secretaría del que subscribe, se ha presentado JOSE ARBOLEAS, haciendo cesión de bienes a favor de sus acreedores y ha sido nombrado síndico el doctor Alberto Julián Martínez, domiciliado Maipú 286, a quien deben los acreedores presentar los títulos justificativos de sus créditos dentro de dicho término, bajo apercibimiento de lo que hubiere lugar. — Buenos Aires, agosto 26 de 1922. — Carlos E. González del Solar, secretario. 17|753 v. 3 ene.

Por disposición del señor juez de comercio de la Capital, doctor Dimas González Gowland, secretaría del autorizante, se hace saber por ocho días que se han presentado solicitando convocatoria de acreedores los Sres. CHAME HERMANOS y han sido designados interventores La Plata Real Cotton, Zir Hermanos y Dantur Hermanos, habiendo resultado insaculado el contador Alfredo Quadrelli. Para que tenga lugar la junta de verificación de créditos ha sido señalada la audiencia del día 15 de diciembre, a las 14 horas. — Buenos Aires, diciembre 4 de 1922.—Francisco Alberto García, secretario. 17|755 v. 13 dic.

Por disposición del señor juez de comercio de la Capital doctor Jorge Eduardo Coll se hace saber por el término de seis días el siguiente auto: Buenos Aires, 31 agosto de 1922. — Autos y vistos: Por presentado y constituído el domicilio indicado. Atento a lo solicitado, declárase en estado de quiebra a ACEVEDO y Cía. Nómbrase contador a don Domingo Cabanillas, a quien le ha correspondido según el sorteo practicado en esto ante el actuario. Fíjase como fecha provisoria de la cesación de pagos el día del protesto de fs. 1; líbrese oficio al Sr. Director de Correos para que retenga y remita al contador nombrado la correspondencia epistolar y telegráfica del fallido, que deberá ser abierta en su presencia o por el juez en su ausencia, a fin de entregarle la que fuere puramente personal; intímese a todos los que tengan bienes y documentos del fallido para que los pongan a disposición del contador, bajo las penas y responsabilidades que correspondan; se prohibe hacer pagos o entregas de efectos al fallido, so pena a los que lo hicieren, de no quedar exonerados en virtud de dichos pagos y entregas, de las obligaciones que tengan pendientes en favor de la masa; procédase por el actuario y el contador nombrado a la ocupación, bajo inventario, de todos los bienes y pertenencias del fallido; líbrense los oficios del caso a los Sres. jueces de comercio y a la Oficina de Embargos e Inhibiciones para que anote la que se decreta contra el fallido y cítese al señor agente fiscal; publíquense edictos por seis días en los diarios "Boletín Judicial" y LA EPOCA, haciendo saber este auto y convocando a los acreedores a junta de verificación de créditos que tendrá lugar en la sala de audiencias del juzgado, el día 27 de septiembre, a la catorce. Se señalan para notificaciones en secretaría los días lunes y jueves o el siguiente hábil si alguno de estos fuere feriado. — Rep. la foja. — Practíquese el inventario por el escribano Raúl Solveyra Varela. — E. M. Naón. — Ante mí, Ramón T. Méndez. — Se hace saber que la audiencia para la realización de la junta de verificación de créditos ha sido postergada para el día 14 de diciembre del corriente año, a las quince horas. — E. Giménez Bustamante, secretario. 17|736 v. 11 dic.

Por disposición del señor juez de primera instancia en lo civil de la Capital de la República, doctor don Martín Abelenda, secretaría del que subscribe, se hace saber por el término de quince días a los señores ANTONIO y J. B. LOPEZ y a contar desde la primera publicación del presente, que por ante su juzgado y secretaría autorizante se han presentado los señores Luis Metelli y Francisco Cosentino, entablándoles demanda sobre rescisión de contrato, habiendo el señor juez dictado el siguiente auto: "Buenos Aires, noviembre veintitrés de 1922. — De acuerdo con lo solicitado a fojas 5, las ratificaciones de testigos que precede, lo dictaminado por el señor agente fiscal y de acuerdo con lo dispuesto por el artículo 80 del Código de Procedimientos, publíquese edictos por el término de quince días en los diarios "Boletín Judicial" y LA EPOCA, haciéndose saber a los demandados la presente demanda, y a fin de que comparezcan dentro del referido término a tomar la intervención que les corresponde, bajo apercibimiento de nombrárseles defensor que los represente. — Martín Abelenda. Ante mí: Eduardo Rojas." — Buenos Aires, noviembre 28 de 1922. — Eduardo Rojas, secretario. 17|766 v. 21 dic.

Por disposicón del señor juez de comercio de la Capital doctor Alfredo Labougle, se hace saber a los acreedores de CARLOS B. GEDRO que en los autos de su quiebra recayó el siguiente auto: Buenos Aires, diciembre 4 de 1922. Autos y vistos: Estando justificados por las constancias de autos los extremos exigidos por la ley, declárase en estado de quiebra a CARLOS B. GEDRO. Nómbrase contador a don José Giralt, a quien le ha correspondido según el sorteo practicado en este acto ante el actuario. Fíjase como fecha provisoria de la cesación de pagos el día de la presentación; líbrese oficio al señor Director de Correos para que retenga y remita al contador nombrado la correspondencia epistolar y telegráfica del fallido, que deberá ser abierta en su presencia o por el juez en su ausencia, a fin de entregarle la que fuere puramente personal; intímese a todos los que tengan bienes y documentos del fallido para que los pongan a disposición del contador, bajo las penas y responsabilidades que correspondan; se prohibe hacer pagos o entrega de efectos al fallido, so pena a los que lo hicieren, de no quedar exonerados, en virtud de dichos pagos y entregas, de las obligaciones que tengan pendientes en favor de la masa; procédase por el actuario y el contador nombrado a la ocupación, bajo inventario, de todos los bienes y pertenecias del fallido; líbrense los oficios del caso a los señores jueces de comercio y a la oficina de Embargos e Inhibiciones para que anote la que se decreta contra el fallido y cítese al señor agente fiscal. Publíquense edictos por seis días en los diarios "Boletín Judicial y LA EPOCA, haciendo saber este auto y convocando a los acreedores a junta de verificación de créditos, que tendrá lugar en la sala de audiencias del juzgado el día 18 de diciembre, a las 14 horas. Se señalan para notificaciones en secretaría, los días lunes y jueves o el siguiente hábil si alguno de estos fuere feriado. Rep. la foja. — Alfredo Labougle. — Ante mí, A. García Calvo, Palacio de Justicia, 6o. piso, sobre Lavalle. —Aureliano García Calvo, secretario.—Buenos Aires, diciembre 7 de 1922. 17|771 v. 13 dic.

Por disposición del señor juez de comercio de la Capital doctor Dimas González Gowland, secretaría del autorizante, se hace saber por ocho días que habiéndose presentado solicitando convocatoria de acreedores don GENSERICO FERNANDEZ LIMA, S. S. ha dictado la siguiente providencia: Buenos Aires, noviembre 23 de 1922. Autos y vistos: Atento a lo que resulta del certificado del Registro Público de Comercio, y estando cumplidos los requisitos exigidos por el Art. 8 de la ley No. 4156, desígnanse como interventores a los acreedores Alberto R. Levy, José A. Gianni y Pérez Gestoso y Cía. para que unidos al contador don José F. Garrido, sorteado en este acto ante el actuario, comprueben la verdad de la exposición presentada, examinen los libros y recojan los antecedentes necesarios para informar sobre la conducta del solicitante, valor del activo, situación y porvenir de los negocios y exactitud de la nómina de acreedores presentada; suspéndase toda ejecución que hubiera llegado al estado de embargo de bienes, con excepción de las que tuviesen por objeto el cobro de un crédito hipotecario o privilegiado, librándose los oficios correspondientes; publíquense edictos por ocho días en los diarios "Boletín Judicial" y LA EPOCA, haciendo conocer la presentación y citando a todos los acreedores para que concurran a junta de verificación de créditos, que tendrá lugar en la sala de Audiencias del juzgado el día trece de diciembre, a las quince horas, edictos que deberá publicar el deudor dentro de veinticuatro horas, bajo apercibimiento de tenerlo por desistido de su petición. Se señalan para notificaciones en secretaría, los días lunes y jueves o el siguiente hábil si alguno de estos fuere feriado. — Rep. la foja.—D. González Gowland. — Ante mí: F. A. García.—Buenos Aires, noviembre 30 de 1922.—Francisco Alberto García, secretario. 17.738 v. 10 dic.

Compañía de Tranvías del Puerto y Ciudad de Buenos Aires Ltda.

Se comunica al público que el día 11 de diciembre próximo entrará en vigor la modificación de tarifas de pasajeros aprobada por decreto del Poder Ejecutivo Nacional con fecha 7 de octubre ppdo., de acuerdo con los avisos que se exhiben en las estaciones y en los coches de la Compañía.

LA ADMINISTRACION.
Pedro Mendoza 429

17|726 v. 19 dic.

BANCOS

The National City Bank of New York

Fundado en 1812. Ochenta sucursales diseminadas por todo el mundo

Capital y reservas 100.000.000 dólares

Buenos Aires, San Martín 84
Rosario de S. Fe: Córdoba 981

BANCO ALEMAN TRANSATLANTICO. — Bartolomé Mitre esquina Reconquista.

Sucursales urbanas: Número 1, calle Callao esquina Corrientes; número 2, calle Lima 1666.

Oficinas en: República Argentina: Bahía Blanca, Córdoba, Mendoza, Rosario de Santa Fe, Tucumán; Uruguay: Montevideo; Brasil: Río de Janeiro, Curityba, Santos, Sao Paolo; Chile: Valparaíso, Santiago, Antofagasta, Concepción, Iquique, Temuco; Valdivia; Perú: Lima, Arequipa, Callao; Bolivia: La Paz, Oruro. España: Barcelona, Madrid.

Casa central: Deutsche Ueberseeische Bank Berlín.

PAGA:

Por depósitos en Cuenta Corriente	1 o|o
A plazo fijo	Convencional
En Caja de Ahorros, cuando no se retiren antes de 60 días, desde $ 10 hasta $ 20.000	4 o|o

Banco El Hogar Argentino

Fundado en 1899—Capital realizado, pesos 43.892.870.— Fondos de reserva y previsión, $ 12.039.115.94. Concede préstamos con garantía de propiedades y para construcción de casas. Ofrece en venta propiedades pagaderas a largos plazos. Recibe depósitos a plazo fijo y en Caja de Ahorros. — Casa matriz: Buenos Aires, Avenida de Mayo No. 880. Sucursales: Rosario de Santa Fe, Bahía Blanca, Córdoba y La Plata.

REMATES

Francisco Jaureguy

Cangallo 490

JUDICIAL — EL DOMINGO 17 DE DICIEMBRE, a las 15 (3 p. m.), sobre los mismos terrenos. Seña, 8 o|o. Comisión, 2 o|o y de acuerdo con el siguiente edicto judicial:

Por disposición del señor juez en lo civil doctor Isaac Arriola y secretaría del que subscribe, se hace saber por el término de 15 días que, en el juicio Manufactura de Tabaccos Piccardo y Cía. Ltda. contra Dominga Darregoytv de Comolli ha sido designado el martillero Francisco Jaureguy para vender en pública subasta el terreno situado en esta capital, en la calle Añasco entre Médanos y Trelles, de las siguientes dimensiones: 8 metros 65 centímetros de frente al norte, 11 metros 52 centímetros en el contrafrente al sud, 24 metros 68 centímetros en el costado este y 24 metros 85 centímetros en el lado oeste. Superficie 249 metros 87 centímetros. Base, $ 1.775.55. Autorízase al martillero a exigir del comprador el 8 o|o de seña y el 2 o|o de comisión. — Dámaso E. Palacio, secretario. — Buenos Aires, noviembre 21 de 1922.

17|728 v. 13 dic.

Furst Zapiola y Cía.

JUDICIAL. — En Flores. Casa San Pedrito 622. Consta de 2 dormitorios grandes, 1 chico y water-closet, galería, pisos de pino-tea, aguas corrientes, adoquinado pago al 15 de Diciembre del corriente año. El terreno mide 10.35 metros de frente por 34.15 metros de fondo y 8.66 en el contrafrente. Ad corpus. Orden del señor Juez doctor Adolfo Casabal, Secretaría doctor Laspiur, en el juicio "Coscia Scarpiello don Pablo contra D'Ortoni don Federico", escrituración contrato compra-venta. Base $ 5.133.33 m|n. El domingo 10 de diciembre a las 15, sobre la misma. 8 o|o a cuenta de precio. Prospectos y datos en Reconquista 434. — Furst Zapiola y Cía.

17|724 - v. Dbre. 10

BRAVO BARROS y Cía.

TERRENOS EN BELGRANO

JUDICIAL. — AVENIDA FOREST entre Pampa (adoquinada) y Sucre. A 6 cuadras al Oeste de la estación Belgrano (R.). En el barrio nuevo, donde se levantan preciosos chalets y casas de familia. Dos lotes de 255 y 353 varas. Juez doctor Isaac Arriola, secretario doctor Castillo Quesada. Testamentaría de don Leopoldo Augusto Cancel. $ 6 por cada 75 decímetros cuadrados o sea la vara cuadrada.

EL DOMINGO 24 DE DICIEMBRE a las 16 (4 p. m.), en los mismos. Miden 8 m. 66 (10 v.) de frente al S. O. por 22 m. 25 (25 v. 69) a 30 m. 72 (35 v. 47). Superficies 191 m. c. 82 y 265 m. c. 17 (255 v. c. 77 y 353 v. c. 56). Al lado de la esquina de Sucre. 8 o|o a cuenta de precio. Comisión, 2 o|o. Mayores informes 351, San Martín, 361. Bravo Barros y Cía.

17|778 v. Dic. 23.

Alfredo J. Rouillon

JUDICIAL — EN ROSARIO DE SANTA FE, los siguientes bienes:

En el barrio "La República", lugar denominado Echesortu, hoy barrio Liniers, 23 fracciones con superficies que varían, para cada una, de 753 metros cuadrados, 15 decímetros cuadrados, a 13.820 metros cuadrados, 80 decs. cuadrados y con precios de tasación que varían de 0.50 $ m|n. c|l. el metro cuadrado, a $ 1.60 el metro cuadrado.

Estas fracciones lindan: por el norte, con las vías del F.C.C.G.B.A. por el sud, parte con la calle San Juan y parte con la calle San Luis, por el este con la calle Lima, y por el oeste con vías del F.C.C. y Rosario, y también con las del F.C.C.G.B.A.

Doce fracciones de terreno situados en el Rosario de Santa Fe, paraje denominado "Villa Obrera" (en el Arroyito); lindando, al Norte, con la calle La República; al Sud, con la calle Juan José Passo; al Este, con la calle Progreso, y al Oeste, con Ernesto Brandt. Las superficies de estas fracciones varían de 1.015 metros cuadrados, 28 decs. cuadrados a 7.024 metros cuadrados 72 dec. cuadrados, habiendo sido tasadas, según fracción, de $ 0.50 m|nacional c.l. el metro cuadrado, a $ 0.40 el metro cuadrado.

Se previene que en siete de las fracciones a venderse existen construcciones consistentes en casas de 2 habitaciones y dependencias.

3o. — Una fracción de terreno sobre la calle Solís (límite del Barrio Belgrano), con una superficie de 13.330 metros cuadrados, 20 decs. cuadrados, lindando, por el Norte, con don Julio Miguel Gilardoni, hoy otro; por el Sud, con don José Miguel Gilardoni, hoy otro; por el Oeste, con doña Blanca Rosa Cravillo de Fagiano, y por el Este, con la calle Solís. Tasado en $ 0.45 m|n. c|l. el metro cuadrado.

Esta venta se realizará por cada fracción, con base de las dos terceras partes de la tasación hecha por cada fracción, cuyo detalle consta en los planos agregados en los autos del juicio que más adelante se mencionará.

El día 22 de diciembre de 1922, a las 15 horas, en la Capital Federal, en el local de los señores Salaberry y Bercetche, calle Defensa No. 188.

Venta por orden del señor juez de primera instancia en lo civil de la Capital de la República, doctor J. Isaac Arriola, secretaría del doctor Juan Carlos Fox, en el juicio seguido por don Emilio Milhura contra la sociedad anónima La República, en liquidación, por cobro hipotecario.

Seña, 8 o|o Comisión, 2 o|o, a cargo del comprador. Las escrituras serán otorgadas en la ciudad de Rosario de Santa Fe, por ante el escribano don Alberto Junquet.

Por informes y planos ocurrir en la Capital Federal a la calle Defensa No. 188, o en Rosario de Santa Fe, calle San Lorenzo No. 1175. 17|746 v. 15 dic.

Pietranera & Cía.

JUDICIAL.—TERRENO CALLE LAGUNA pasando el núm. 166, entre R. L. Falcón y Provincias Unidas. Venta ordenada por el señor juez doctor Figueroa, secretaría doctor Alberto C. Oderigo, en el juicio Gualdi Juan con Negrotto Salvador por división de condominio. Tasación $ 15.283.02. Base $ 10.188.68.

El miércoles 20 de diciembre, a las 15 horas en nuestro hall Avenida de Mayo 634. Mide 16m45 de frente al Oeste por 100m58 y un martillo a su favor en el costado Norte a los 51 m. de la línea de la calle de 16m15 por 48m93, teniendo en el contrafrente 32m90. Superficie total. 2.465mc.40. Seña a cuenta de precio 8 o|o. Comisión 2 o|o. Más datos, Avenida de Mayo 634.

17|760 v. dic. 20

Miguel A. Martínez Gálvez

GALERIA GUEMES, ENTRADA MITRE
Escritorio No. 429, 4o. piso

JUDICIAL. — EN PASSO (F. C. Oeste). Cremería y edificios.

El jueves 21 de diciembre, a las 15 horas, en mi escritorio, procederé a vender al mejor postor y en un solo lote, el terreno, edificios, maquinarias, útiles, etc., allí existentes, de acuerdo con el siguiente edicto judicial. Seña 20 o|o. Comisión 4 o|o, a cargo del comprador. Informes a mi escritorio y secretaría actuaria. Base, $ m|n. 22.077.95.

Por disposición del señor juez de Comercio de la capital federal, doctor Dimas González Gowland, se hace saber, por el término de quince días, que en el juicio Morris Rosin Sigmund contra Rutgerson Bernardo W. se ha designado al martillero público don M. A. Martínez Gálvez, para que proceda a la venta en pública subasta de un terreno situado a inmediaciones del pueblo de Passo, cuartel 14 del partido de Pehuajó, jurisdicción de la provincia de Buenos Aires, que es la mayor parte de la quinta número 11 del plano de división de los terrenos de la Cooperativa Agrícola que se encuentra agregado al folio 57 vta. del año 1906 del Registro del citado pueblo de Passo, compuesto de 150 metros de frente al norte por 246 metros de fondo en el costado oeste, teniendo en el costado este, a los 193 metros del frente de la calle, hacia el fondo, un martillo en contra de 30 metros de este a oeste por 50 metros de norte a sud y en la línea del contrafrente del costado sud una extensión de 120 metros, lindando por el norte con la quinta número 10, por el oeste con las números 13 y 12, por el sud con terrenos de la estación Passo y por el este en sus primeros 193 metros con los solares 8 y 7 de la manzana número 6, todos los linderos expresados, calles en medio y por las dos líneas que forman el martillo dicho, con terrenos de Escudero Hnos., formando el terreno una extensión superficial de 34.950 metros cuadrados; más todo lo edificado, clavado, plantado adherido y todas las maquinarias y enseres de la fábrica de caseína. Esta venta se efectuará con una base de $ 22.077 95 cts. m|n., y en un solo lote. Buenos Aires, diciembre 1.o de 1922. — Luis Martín Herrera, secretario.

17|761 v. dic. 20.

CARLOS OLMI

JUDICIAL. — FINCA PINTO 3765. — 8m66 por 17 metros 32, 3 habitaciones. — Base: $ 2.000. Juez doctor Figueroa, sec. A. C. Oderigo, juicio Dialuce con sucesión Carella de Frugoni.

El domingo 24 de diciembre, a las 14, en la misma. — Datos, Reconquista 353.

17|775 v. dic. 23.

Carlos Ognio

JUDICIAL — TERRENO AVDA. LA PLATA entre Fructuoso Rivera (antes Borques) y Corrales. Sobre el mismo. Base 2|3 partes de la tasación $ 880.12 m|n.

El domingo 24 de diciembre a las 17 horas. Por orden del señor Juez de lo Civil doctor Martín Abelenda, juicio Banco de la Nación Argentina contra José García Bardanca (sucesión) cobro hipotecario, lote 11, manzana R de 8.66 metros de frente por 36.50 metros de fondo; linda al N. E. con la Avenida La Plata; al N. O. lote 10; S. E. lote 12; al fondo lote 20. Base de venta $ 880.42 m|n. Escrituras ante el escribano señor Luciano Petella. Seña, 8 o|o, comisión 2 o|o. Más datos en el expediente o al martillero, Bartolomé Mitre 334. — Buenos Aires, 21 de noviembre de 1922. — José C. Miguens, secretario. — Entrelíneas, Martín Abelenda, vale. 17|770 v. Dic. 15

JUDICIAL. — 7 LOTES EN VALENTIN Alsina, Partido de Avellaneda, provincia de Buenos Aires, calles Río Gallegos, Aldecoa y Curupaytí. Sobre los mismos. Venta en block; base las 2|3 partes de la tasación $ 491.66 m|n.

El domingo 24 de diciembre a las 16 [illegible]; base las 2|3 partes de la tasación. Por orden del señor juez de lo civil, doctor Martín Abelenda, juicio Banco de la Nación Argentina contra José García Bardanca (sucesión) cobro de hipoteca, siete lotes señalados con los números [illegible], con frente a las calles Río Gallegos y Aldecoa y lote 12 con frente a la de Curupaytí; todos en la manzana letra E. Superficie 1.483.93 metros cuadrados. Lindan al S. O. Río Gallegos; al N. O. Aldecoa y lote 11; al N. E. Curupaytí y fondos del 11 y 10; al N. O. lote 11; y al S. E. el 3 y 13; base el block, $ 491.66. Escrituras ante el escribano señor Luciano Petella. Seña, 8 o|o, comisión 2 o|o. Más detalles en el expediente o al martillero, Bartolomé Mitre 334. — Buenos Aires, noviembre 24 de 1922. — José C. Miguens, secretario. Entre líneas, Martín Abelenda, vale. — Buenos Aires, noviembre 28 de 1922.

17|769 v. Dic. 15.

Convocatorias

SOCIEDAD ARGENTINA DEL NAFTEROL (Sociedad Anónima). — 25 de Mayo 267. — Por disposición del directorio se convoca a los señores accionistas a la asamblea general extraordinaria que se llevará a cabo en el local social, calle 25 de Mayo número 267, el día 20 de diciembre del corriente año a las 15 horas a efecto de considerar la siguiente orden del día:

1o. Resolver sobre la modificación de los estatutos sociales.
2o. Designación de dos accionistas para aprobar y firmar el acta de la asamblea.

De acuerdo con lo que dispone el art. 17 de los estatutos sociales, los accionistas deberán depositar en la secretaría de la Sociedad hasta tres días antes del señalado para la asamblea, sus acciones o los certificados de depósito de las mismas en algún establecimiento bancario. — **El secretario.**

17|729 v. 14 dic.

S. A. EL FENIX SUDAMERICANO (Compañía Nacional de Reaseguros). — De acuerdo con el artículo 17 de los estatutos, se convoca a los señores accionistas a la asamblea general ordinaria que tendrá lugar el día 22 de diciembre de 1922, en el local social, calle Florida 125, 2o. piso, a las 17 horas.

ORDEN DEL DIA:

1o. Aprobación de la Memoria, Balance General y Cuenta de Ganancias y Pérdidas al 30 de septiembre de 1921.
2o. Elección de tres miembros del Directorio y de dos suplentes.
3o. Elección del síndico y síndico suplente.
4o. Reforma del capítulo V, artículo 25, de los estatutos sociales.
5o. Designación de dos accionistas para firmar el acta.

Para poder asistir a la asamblea, se previene a los señores accionistas que deberán depositar sus acciones o el recibo de depósito bancario hasta dos días antes del señalado para la asamblea, en la secretaría de la sociedad, para retirar el boleto de entrada. — Buenos Aires, diciembre 1 de 1922.

17|743 v. 19 dic.

LA PROPIEDAD. — SOCIEDAD ANONIMA de Edificación y Ahorro. — San Martín número 113, Buenos Aires. — (Segunda convocatoria). — No habiéndose depositado la cantidad suficiente de acciones para que pudiera celebrarse la Asamblea General ordinaria, convocada para el 7 del corriente mes, el directorio cita a los señores accionistas por segunda vez a la asamblea que tendrá lugar el jueves 21 del corriente mes de diciembre a las 17 en el local de la sociedad, calle San Martín 113, para tratar la siguiente

ORDEN DEL DIA:

1o. Consideración de la Memoria, Balance General y Cuenta de Ganancias y Pérdidas correspondientes al décimo septimo ejercicio.
2o. Distribución de utilidades.
3o. Elección de dos directores titulares y un director suplente por tres años en reemplazo de los señores César Baggio, doctor Julio Noé y Gabriel Sanfeliu, que han terminado su mandato.
4o. Elección de síndico titular y síndico suplente.
5o. Designación de dos accionistas para aprobar y firmar el acta de la Asamblea.

Nota. — Se recuerda a los señores accionistas que para asistir a la Asamblea deberán depositar en las oficinas de la sociedad con dos días de anticipación del fijado para la reunión, sus acciones o un certificado de tenerlas depositadas en algún Banco u otra oficina pública. — Buenos Aires, 7 de diciembre de 1922. — **Salvador Inchausbe,** presidente. — **Leopoldo Sieberg,** gerente.

17|765 v. 16 dic.

CASA D'HUICQUE
246 ESMERALDA 252
CAFES Y TES
Exijan los cupones obsequio al efectuar compras
U. T. 5355 (Rivadavia)

—Con la mitad de lo que gastamos aquí, podemos divertirnos más en la ciudad, celebrando fiestas a menudo y alquilando a Longobardi, Bolívar 280, todos los adornos necesarios, plantas, alfombras, sillones, cortinados, espejos, etc.

AVISOS RECOMENDADOS

ALMACEN "PIÑEYRO"
— DE —
José B. Pingro
Casa especial en conservas españolas y aceites finos y comestibles para familia, vinos de todas clases.
J. B. ALBERDI 2899 esq. San Pedrito — U. T. 205, Flores

ALMACEN DE COMESTIBLES y BEBIDAS
— DE —
Bonifasio y José Capurro
Puentecito 2201
U. T. 626, Barracas

Almacén de Comestibles y Bebidas
— DE —
Antonio Penosetti
Surtido completo en Vinos, Licores y Conservas, extranjeros y del país.
Reparto a domicilio
Caracas 1006 esq. Neuquén

"LA ALBORADA"
Almacén y Despensa
Casa de comida
— DE —
RAMON GOMEZ
Especialidad en Conservas, Vinos y Aceites, extranjeros y del país.
Australia 1509 esq. Universidad

Establecimiento moderno de fideería
— DE —
Pablo Morroni
1836-Estados Unidos-1840
Unión. Telef. 657, B. Orden — Coop. Telef. 45

"LAS COLONIAS"
Almacén y Despacho de Bebidas
Surtido completo de Comestibles y Bebidas Nacionales y Extranjeras
— DE —
Benigno Lopez
HERRERA 793 esq. Brandzen — U. Telef. 1271 B. Orden

Gran Almacén y Fiambrería "El Record del Sud"
— DE —
Angel Beriusc ni
Especialidad en Vinos y Aceites importados directamente.
Reparto a domicilio
Cochabamba 2802 al 2810 esq. Luca

ALMACEN y FIAMBRERIA "LA VASCONIA"
— DE —
Vergara y Garcia
Casa especial en comestibles y licores extranjeros y del país.
Rivadavia 8002

ALMACEN "El Nuevo París"
Gran surtido en Vinos, Aceites y Licores
EXTRANJEROS Y DEL PAIS
REPARTO A DOMICILIO
— DE —
Enrique Tartabini
3599-RAMON L. FALCON-359

Almacén de Comestibles y Bebidas
— DE —
Lorenzo Garcia
Artículos extranjeros y del país.
Cochabamba 3149

ALMACEN DE COMESTIBLES y BEBIDAS
— DE —
ALONSO
ESPECIALIDAD EN VINOS Y ACEITES
Belgrano 2701

Almacén y Fiambrería
— DE —
Leal Hnos.
Surtido completo en mercaderías en general extarnjera y del país — Precios sin competencia
Carlos Calvo 1399 esq. San José — Unión T. 3432, Buen Orden

Gran Fábrica de Masas "REY NACIONAL"
— DE —
Campos y Garcia
Agüero 762
Confitería y Pastelería de todas clases. — Especialidad en bizcochos a la Vainilla. — Se atienden pedidos para ciudad y campaña.
(Antes Laprida 622)
Coop. Tel. 330, Oeste.

ALMACEN "EL PROGRESO"
Y CASA DE COMIDA
— DE —
JOSE BISIO
COMIDA A TODAS HORAS — PERU 342

"LOS ANDES"
Gran Almacén y Fiambrería
DE
Estevez y Soalleiro
Especialidadad en licores y conservas extranjeras y del país
SE REPARTE A DOMICILIO
Gral. SOLER 3800 — U. T. 1654, Palermo

Restaurant Español del Sud
Con alojamiento
— DE —
Manuel Facorro
Suc. de Ramón y José López
Especialidad encomidas a la española. — Comodidades para pasajeros y familias. — Vinos finos de mesa y licores de todas clases.
1763, Calle Lima, 1767

Panaderías y Pastelerías "LA REFORMA"
— DE —
Gamás Hnos.
Se hacen bandejas y ramilletes. — Facturas finas de todas clases.
Especialidad en Pan Negro, Alemán y Viena. Galleta Marinera. Bombones y Caramelos. Harina Flor. Reparto a domicilio—Pan caliente a la tarde.
Casa Central:
Cochabamba 770
Coop. Tel. 112, Sud
Anexo (F. C. Sud)
Sgo. del Estero 1909
Coop. Tel. 607, Sud
Sucursal:
Av. Alcorta 1937
Buenos Aires

GRAN PANADERIA "El Porvenir"
Elaboración mecánica de masas y bizcochos
— DE —
Mandel Beaudeau & Cía.
SALCEDO 3168

Panadería y Pastelería "La Aurora del Norte"
— DE —
Mallo y La Blanca
Elaboración mecánica con aseo absoluto—Especialidad en Pan Francés, Alemán y Medias Lunas—Surtido en Masas secas y Facturas de todas clases—Reparte a domicilio
4445-GORRITI-4449 - Unión Telef. 71, Palermo

"LA EPOCA"
ALMACEN DE COMESTIBLES Y BEBIDAS
— DE —
MANUEL BLANCO
Surtido completo en Vinos, Licores y Aceites finos de las mejores marcas extranjeras y del país — Reparto a domicilio.
2700-CALLE COCHABAMBA-2700

"EL COMERCIO"
Gran Almacén, Fiambrería y Restaurant
— DE —
Jesús y Manuel Quintans
Se reparte a domicilio. Surtido completo en artículos extranjeros y del país.
Méjico 299 esq. Balcarce
Unión Telef. 6891, Avenida

CON PREFERENCIA PARA ESCOLARES — Primer Gran Concurso de los CARAMELOS "CHUPETIN"
Gran Concurso de los Caramelos "CHUPETIN" — Constitucion 3356 - Buenos Aires
Caramelos "CHUPETIN" — Fabricantes: ZAPATERO y Cía. — Constitución 3356 — Buenos Aires

"BUENOS AIRES"
DESPENSA Y FIAMBRERIA
— DE —
VENTRE Hermanos
Comestibles en general. Importación de Vinos, Quesos, Aceites, Conservas y dulces — Reparto a domicilio.
RIVADAVIA 6702 — U. T. 1085, Flores

Gran Depósito de Vinos
PRODUCTOS
"La Vendimia Argentina"
DE
Muñiz y Casielles
Ventas por mayor y menor.— Reparto a domicilio. — Pidan muestras gratis.
SOLER 3555 — U. Tel. 2306, Palermo

Panadería, Pastelería y Fábrica de Bizcochos "Gral. SAN MARTIN"
DE
José Porto y Hno.
Pan y Factura de Primera Calidad—Pan Negro y Alemán—Harina Superior Pan caliente a la tarde se reparte a domicilio
CASEROS 773 — Unión Telef. 232, B. Orden

Bordados a máquina y a mano — Se forran botones—Prontitud y esmero
CASA ALFONSIN
Taller de festones, vainillas y plegados
LOS TRABAJOS SE ENTREGAN EN EL DIA
1186-DEFENSA-1186

ALMACEN Y FIAMBRERIA
"LA VIÑA DE ITALIA"
DE
RAMIRO BOLO
LAMADRID 1902 esquina Universidad

Gran Almacén y Fiambrería Bar y Lunch "MODELO"
DE
Enrique Carreiro
SURTIDO COMPLETO DEL RAMO
CORDOBA 3099 esq. Agüero — U. T. 5414, Juncal

Almacén de comestibles en general
— DE —
PEREZ Hnos.
VENEZUELA 2199

AQUILES A. ORTIZ
CHACABUCO 78 — Escritorios 21 y 22
PUBLICIDAD

Quesería y Fiambrería
LA DELICIA
— DE —
Menendez y Blanco
Importación y Exportación — Venta al por Mayor y Menor
LA MADR D 1849 — U. T. 719 (Barracas)